

廣寰 *kworld*[®]
上櫃代碼：3287

廣寰科技股份有限公司

KWORLD COMPUTER CORP., LTD

一〇二年度年報

中華民國一〇三年五月三十日刊印
本年報查詢網址：<http://newmops.tse.com.tw>
(公開資訊觀測站)

Your Security
Our Focus



一、本公司發言人、代理發言人之姓名、職稱及聯絡電話及電子郵件信箱

1.發言人

姓 名：謝玉玲

職 稱：管理處副總經理

電 話：(02)8228-6088

電子郵件信箱：eileen_hsieh@kworld.com.tw

2.代理發言人

姓 名：李逸群

職 稱：資深經理

電 話：(02)8228-6088

電子郵件信箱：oscar@kworld.com.tw

二、公司、工廠之地址及電話

公司地址：新北市中和區建二路 113 號

電 話：(02)8228-6088

工廠地址：新北市中和區建二路 113 號

電 話：(02)8228-6088

三、辦理股票過戶機構之名稱、地址、網址及電話：

名 稱：群益金鼎證券股份有限公司

地 址：台北市敦化南路二段 97 號 B2

網 址：[http:// www.capital.com.tw](http://www.capital.com.tw)

電 話：(02)2702-3999

四、最近年度財務報告簽證會計師姓名、事務所名稱、地址、網址及電話

會計師姓名：洪玉美會計師、邱盟捷會計師

事務所名稱：勤業眾信聯合會計師事務所

地 址：台北市民生東路三段 156 號 12 樓

網 址：<http://www.deloitte.com.tw>

電 話：(02)2545-9988

五、海外有價證券掛牌之交易場所名稱及查詢該海外有價證券資訊之方式：無

六、公司網址：<http://www.kworld-global.com>

廣寰科技股份有限公司

目錄

壹、致股東報告書	1
貳、公司簡介	4
一、設立日期	4
二、公司沿革	4
參、公司治理報告	5
一、組織系統	5
二、董事、監察人、總經理、副總經理、協理、各部門及分支機構主管資料	7
三、公司治理運作情形	20
四、會計師公費資訊	34
五、更換會計師資訊	35
六、公司之董事長、總經理、負責財務或會計事務之經理人，最近一年內曾任職於簽證會計師所屬事務所或其關係企業者	35
七、最近年度及截至年報刊印日止，董事、監察人、經理人及持股比例百分之十以上之股東股權移轉及股權質押變動情形	36
八、持股比例占前十名之股東，其相互間之關係資料	37
九、公司、公司之董事、監察人、經理人及公司直接或間接控制之事業對同一轉投資事業之持股數，並合併計算綜合持股比例	38
肆、募資情形	38
一、資本及股份相關資訊	38
二、公司債辦理情形	42
三、特別股辦理情形	42
四、海外存託憑證辦理情形	42
五、員工認股權憑證辦理情形	42
六、限制員工權利新股辦理情形	42
七、併購或受讓他公司股份發行新股辦理情形	42
八、資金運用計畫執行情形	42

伍、營運概況	43
一、業務內容.....	43
二、市場及產銷概況.....	47
三、從業人員最近二年度及截止年報刊印日止之資訊.....	51
四、環保支出資資訊.....	51
五、勞資關係.....	52
六、重要契約.....	53
陸、財務概況	54
一、最近五年度簡明資產負債表及損益表.....	54
二、最近五年度財務分析.....	59
三、最近財務報告之監察人審查報告.....	64
四、最近年度經會計師查核簽證之母子公司合併財務報表.....	64
五、最近年度財務報表暨會計師查核報告.....	64
六、公司及其關係企業最近及截止年報刊印日止，發生財務週轉困難情事.....	64
柒、財務狀況及經營結果之檢討分析與風險事項	185
一、財務狀況分析.....	185
二、財務績效.....	186
三、現金流量分析.....	187
四、最近年度重大資本支出對財務業務之影響.....	188
五、最近年度轉投資政策、其獲利或虧損之主要原因、改善計畫及未來一年投資計畫..	188
六、風險事項分析.....	189
七、其他重要事項.....	191
捌、特別記載事項	192
一、關係企業相關資料.....	192
二、最近年度及截至年報刊印日止，私募有價證券辦理情形.....	196
三、最近年度及截至年報刊印日止子公司持有或處分本公司股票情形.....	196
四、其他必要補充說明事項.....	196
五、最近年度及截至年報刊印日止，發生本法第三十六條第二項第二款所定對股東權益或證券價格有重大影響之事項.....	196

壹、致股東報告書

各位股東女士、先生：

茲將本公司一〇二年度營運狀況報告及一〇三年度營運計劃概要說明如下：

一、一〇二年營業報告

(一)營業計劃實施成果

本年度一〇二年度的合併營收為新台幣 753,597 仟元，較一〇一年度合併營收新台幣 900,115 仟元減少 16%，主係受網路電視蓬勃發展影響，消費者對視訊產品之需求減少，加上全球景氣不佳，故合併營收下滑；本年度因調整產品結構及存貨控制得宜，故合併毛利率從一〇一年度 26% 提高至一〇二年度 31%；合併公司持續控管成本，樽節費用支出，致使一〇二年度合併淨利 28,183 仟元，較一〇一年度合併淨損為 31,253 仟元增加 59,436 仟元。

有關資料請酌參下表。

單位：新台幣仟元

項 目	一〇二年度	一〇一年度	增減變化(%)
營業收入淨額	753,597	900,115	(16)
營業毛利	237,762	234,785	1
毛利率	31%	26%	19
合併淨利(損)	28,183	(31,253)	190

(二)預算執行情形

依現行法令規定，合併公司一〇二年度並未對外公開財務預測數，整體實際營運狀況及表現與公司內部制定之營業計畫大致相當。

(三)財務收支及獲利能力分析

1、財務收支情形

合併公司於一〇二年度營業活動的現金淨流出，主要係積極開發多媒體 WIFI 產品及 GAMDIAS 電競產品，故備貨較多，庫存水位較一〇一年年底提高；一〇二年度原始到期日超過三個月之定期存款增加致投資活動呈現現金淨流出。

單位：新台幣仟元

項 目	年 度	一〇二年度	一〇一年度
本年度稅前合併淨利(損)		31,353	(24,655)
營業活動之淨現金流入(出)		(28,244)	22,628
投資活動之淨現金流入(出)		(32,454)	43,086
匯率變動對現金及約當現金之影響		(1,351)	1,377
現金及約當現金淨增加(減少)數		(62,049)	67,091
期初現金及約當現金餘額		209,308	142,217
期末現金及約當現金餘額		147,259	209,308

2、獲利能力分析

本年度受景氣不佳及市場持續萎縮影響，雖使銷貨收入較去年同期減少，然合併公司持續有效控管成本以及擷節各項費用，終使一〇二年度轉虧為盈，合併淨利為 28,183 仟元。

項 目	年 度	
	一〇二年度	一〇一年度
資產報酬率(%)	4	(4)
股東權益報酬率(%)	5	(6)
營業利益占實收資本比率(%)	4	(4)
稅前純益占實收資本比率(%)	7	(6)
純益率(%)	4	(3)
稅後每股盈餘(元)	0.49	(0.9)

(四) 研究發展狀況

近年來嚴峻的市場環境，公司持續進行開源節流之方式，審慎評估各項專案之研究開發，除了持續深耕現有之核心產品外，隨著公司業務面與產品面的轉移，研發創新將著重於符合市場趨勢與環保規範的產品，並建立專業技術的進入門檻，期望在降低營運成本之際保有未來成長的動態。

二、外部競爭環境、法規環境及總體經營環境之影響

(一) 國際經濟

綜觀近期全球景氣趨勢，雖然美國數據顯示經濟仍持續穩健復甦，不過，歐元區回溫力道減緩，ESI結束連續11個月的上揚走勢，通貨緊縮與就業問題依舊，加上位處亞洲的中國經濟表現不理想，日本經濟亦面臨調高消費稅以及貿易赤字衝擊，成長都有趨緩跡象，且東南亞新興國家政治情勢不穩，影響貿易、投資與消費，拖累整體東協國家經濟表現，影響所及。

(二) 國內經濟

整體來看，國內經濟數據表現不差，對外出口及外銷訂單均有成長，對內消費與勞動市場持續回溫，不過，全球經濟受到亞洲國家影響，整體國際景氣回溫力道減弱，同時美國通膨出現回升，以及就業市場顯著改善的情況下，也可能加速未來Fed貨幣政策由寬鬆轉趨緊縮的時間點，為國內景氣走勢帶來不確定因素。

三、一〇三年度營運計劃概要

(一) 一〇三年度經營方針

廣寰科技將持續以電腦周邊系列產品，數位監控產品、電競系列產品為行銷推廣為主力由於視訊產品市場趨於成熟衰退，預期第二季新產品順利銷售後，並積極開發新的產品市場以期有效提升整體銷售與獲利。

103年廣寰科技將持續開發的新產品主要包括影音擷取產品及電競系列產品等透過新產品推廣及行銷活動，快速掌握各通路市場脈動。同時因應市場的需求，進行產品多樣化。

(二) 預期銷售數量

本公司103年度1~3月累計合併營收128,045千元，較去年同期衰退10.24%，顯見今年視訊產品受其他產品排擠之趨勢。但由於本公司多款新產品持續推出中，本公司對於今年營收成長仍抱持正面而樂觀之態度。

(三) 重要產銷政策

本公司產品所需的技術層次有四，一是PCB版電路設計；二是RF訊號的設計；三是軟體驅動程式開發；四是應用程式開發。由於本公司從硬體電路設計和軟體應用程式開發堅持自主研發，所以，所開發的軟體均能充分利用硬體最佳功能，並快速提供各類作業系統最穩定的驅動程式，這是目前本公司和其他代工公司差別最大的地方，也是我們的產業優勢。

多媒體產品的行銷，最重要的是符合當地的市場與生活方式，並隨時加以調整，此種行銷策略與一般ODM的製造商主要面對系統大廠是截然不同的。掌握市場潮流，擴大競爭優勢，業務行銷及產品經理團隊蒐集、整合全球各子公司及經銷商的市場及產業訊息，做為未來公司產品研發的方向，因應數位家庭娛樂電腦及3C發展的世界潮流，加速推出新產品，贏得市場先機。廣寰科技利用多元化的行銷策略，將優質產品推向世界。以透過企業理念與公司網路互動和世界接軌，並積極的參與國際電腦展和各國當地消費性電子展，直接傳達個人多媒體數位娛樂(PDE)的理念及廣寰科技產品融入「品質」、「效能」及「可靠度」的訊息給消費者。

四、未來發展策略

本公司的發展目標隨著網路頻寬的發展，智慧型手機、平板電腦等可攜式產品的普及，透過網路的多媒體影音串流應用與分享也逐漸成為重要趨勢。本公司致力於發展自有品牌並具生活化的個人數位娛樂市場，採用創新的技術，寬頻以及前衛的設計。不僅僅是針對追求新科技的消費者，也讓所有人都能享受同樣的娛樂。特別強化親切的使用者界面，多功能以及酷炫的工業設計。

放眼未來，廣寰仍將秉持一貫的精神，重視研發、不斷創新外，亦將格外重視行銷，針對不同產品、不同市場、不同區隔，分別予以定位，搶佔市場，使廣寰的產品朝全方位多媒體影音產品而努力，讓廣寰產品融入生活化的個人數位娛樂之中。

敬祝各位股東

身體健康、萬事如意

董事長:王忠傑敬上



貳、公司簡介

一、設立日期：中華民國 88 年 5 月 10 日

二、公司沿革：

日期	重 要 記 事
95年1月	公司自建廠辦大樓正式啟用
95年9月	盈餘轉增資61,398,400元，實收資本額增加為318,758,400元整
	USB2.0 ATSC Hybrid TV box、PC to TV 1600高解析視訊轉換盒上市
96年10月	盈餘轉增資30,100,670元，實收資本額增加為348,859,070元整
	USB2.0 ATSC Hybrid Stick(ATSC 330U)上市
	Audio Capture Box(Audio AD715)上市
97年1月	股票正式掛牌上櫃
	現金增資43,620,000元，實收資本額增加為392,479,070元整
	盈餘轉增資16,414,210元，實收資本額增加為408,893,280元整
98年	進行多角化電腦週邊產品之規劃
98年8月	榮獲經濟部第十二屆小巨人獎
98年9月	盈餘轉增資13,084,590元，實收資本額增加為421,977,870元整
99年1月	榮獲PC DIY所舉辦的『2009年度玩家票選大賞』
	榮獲第18屆台灣精品獎三項殊榮
	獲PC DIY玩家精品三頻電視棒極緻典藏版II
99年6月	推出「DIONE 高傳真耳機」獲得【採購推薦獎】
100年4月	實收資本額增加為439,704,830元整
100年	榮獲台灣精品獎消費性電子及電器產品-掌上型多媒體播放器
	榮獲台灣精品獎消費性電子及電器產品-暗黑金字塔系列電腦多媒體揚聲器D13+
101年	榮獲台灣精品獎電腦硬體及週邊設備-KRATOR NESO 04 2.1聲道 35W 三件式劇院式多媒體重低音揚聲器喇叭
102年	眼鏡蛇系列監控產品全面上市
	新品SMART TV BOX SP1200發表
	推出全新包裝1920電視盒/2048電視盒
103年	祭出龍紋戰魂系列電競耳麥 迎戰2014電競市場

參、公司治理報告

一、組織系統：

(一)組織結構

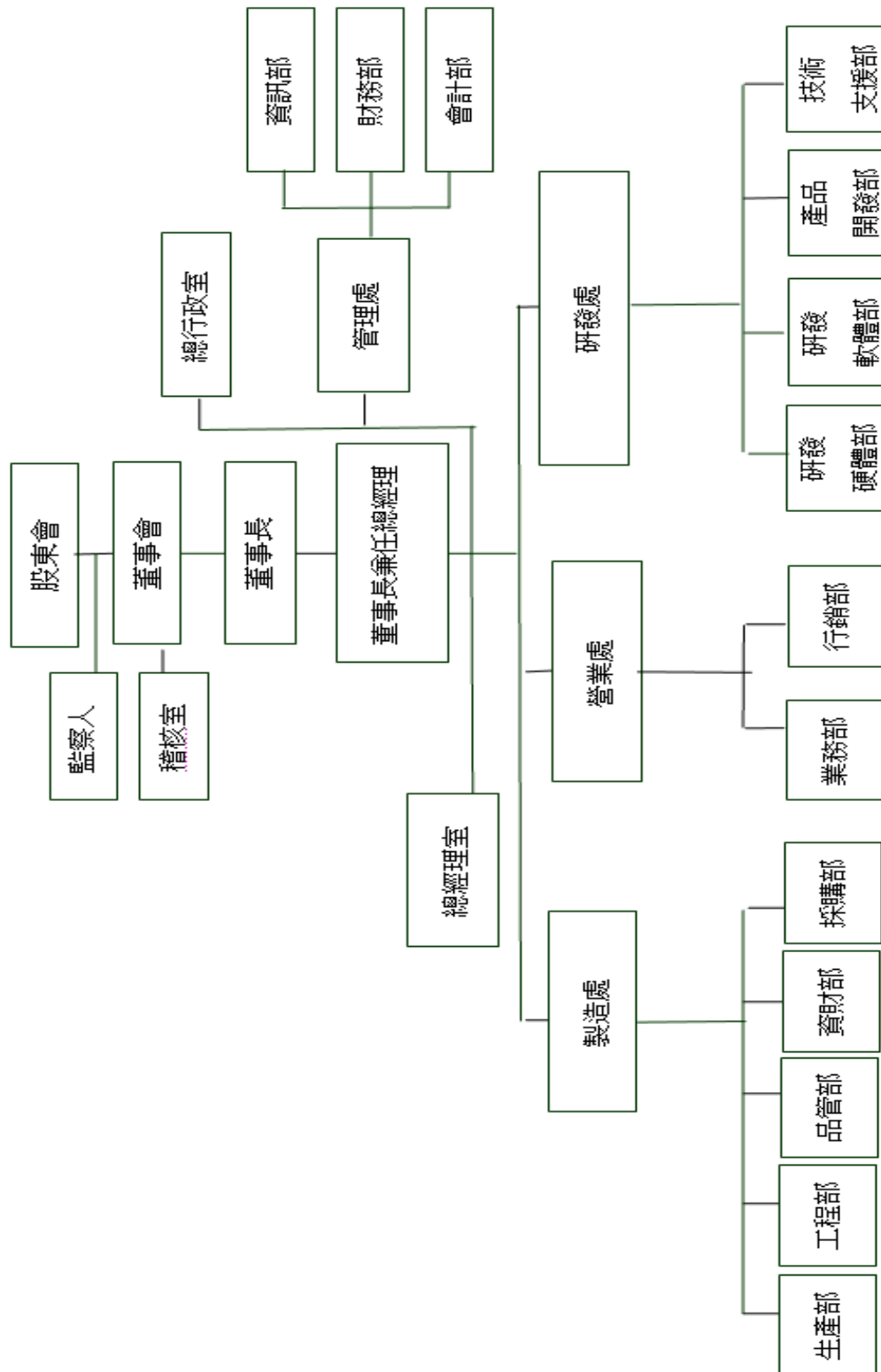

(二)各主要部門所營業務

部 門	工 作 職 掌
總經理室	<ul style="list-style-type: none"> · 總合督導各部門業務。 · 公司營運政策之規劃及營運方針之擬定與執行。 · 各部門組織權責之調整及核准。
稽核室	<ul style="list-style-type: none"> · 內部稽核制度之規劃。 · 公司內部作業制度之稽核、差異分析及建議改善作業。
營業處	業務部 <ul style="list-style-type: none"> · 出貨安排及成本控管。 · 出貨異常處理、分析、檢討。 · 物流倉儲管理。 · 信用狀出貨風險評估。 · 全球推廣自有品牌，架構全球策略聯盟伙伴經銷通路。 · 國內外客戶之訂單處理、出貨、貨款催收及售後服務等。 · 開發大型 OEM/ODM 客戶。 · 訂定公司年度營業目標及執行計劃。
	行銷部 <ul style="list-style-type: none"> · 市場資訊蒐集、整理、分析及比較。 · 舉辦海內外資訊展覽暨商品評薦送測。 · 擬定市場開發策略，協助業務單位落實品牌在地化經營策略目標。
研發處	<ul style="list-style-type: none"> · 擬定產品策略。 · 開發計劃流程規劃與控管。 · 相關新技術之搜尋及掌控，研究開發新產品。 · 負責客戶產品技術支援、產品技術文件撰寫、員工教育訓練及產品可靠性、功能驗證。 · 品質管制文件的管理及技術資料文件的管理。
製造處	製造處之下設生產部、工程部、品管部、資材部及採購部： <ul style="list-style-type: none"> · 產品製造、產品檢查與包裝出貨等作業。 · 生產排程與交貨追蹤管理、原材料收發和保管、存量及成品出入庫之統計與控制。 · 品質系統運作與品質管理相關事項。 · 技術資料收集、原材物料的分析與檢驗、製程及產品規範的訂立、協助。 · 現場問題的解決、技術資料及有關產品組成結構表之編造、收集及保管等事項。 · 採購相關業務之執行與控制。 · 產品售後保固維修相關事項。
管理處	財務部： <ul style="list-style-type: none"> · 擬訂長、短期之財務規劃及調度。 · 風險管理(授信、匯率.....等)。 · 資金管理。 · 承辦銀行往來及公司出納作業。 · 帳款及票據之催收及呆帳處理。 · 長、短期投資作業管理。
	會計部： <ul style="list-style-type: none"> · 會計制度之設計、推行及修訂。 · 年度預算之編製、控制及執行結果之分析與報告。 · 帳務處理及財務報表編製。 · 稅務規劃及申報。 · 轉投資事業管理。 · 報導財務資訊及相關作業溝通協調與解決
	資訊部： <ul style="list-style-type: none"> · 綜理有關電腦、網路、應用系統等事宜之規劃、設計、架設及設備更新。 · 各項資訊系統之程式開發與維護。 · 資料庫與資訊安全之維護與管理。 · 推動公司事務高度電腦化。
總行政室	<ul style="list-style-type: none"> · 人力資源業務之規劃與執行。 · 總務管理工作之規劃與執行。 · 股務工作之規劃與執行。 · 法務工作之規劃與執行。 · 安全衛生、消防管理業務之規劃與執行。 · 處理不屬於其他單位管理之業務

二、董事、監察人、總經理、副總經理、協理、各部門及分支機構主管資料：

(一)董事及監察人

103年4月28日；單位：股；%

職稱	姓名	選任日期	任期	初次選任日期	選任時持有股份		現在持有股數		配偶、未成年子女現在持有股份		利用他人名義持有股份		主要經(學)歷	目前兼任本公司及其他公司之職務	具配偶或二親等以內關係之其他主管、董事或監察人		
					股數	持股比例(%)	股數	持股比例(%)	股數	持股比例(%)	股數	持股比例(%)			股數	持股比例(%)	職稱
董事長	睿丰投資代表人： 王忠傑	101.6.6	101.06.06 ~ 104.06.05	90.12.25	15,718,280	35.75	15,718,280	35.75	0	0	0	0	紐約州立大學電研所 台灣肯懋電腦(股)公司行銷處長	睿祺投資(股)公司董事長 睿丰投資(股)公司董事長 廣震科技(股)公司總經理 CHAMP RICH LIMITED董事(廣震法人代表) MaxMedia Technology Limited董事(廣震法人代表) KWorld(USA)COMPUTER, INC.董事(廣震法人代表) 廣盈資訊股份有限公司董事長(廣震法人代表) 晟碩科技股份有限公司董事長(廣震法人代表) 財團法人新北市私立廣震科技社會福利慈善事業基金會股份有限公司董事	董事 監察人	王忠勇 王明敏	二等親內 二等親內
董事	王桂英	101.6.6	101.06.06 ~ 104.06.05	88.04.22	1,678,487	3.82	1,678,487	3.82	0	0	0	0	東海大學經濟系 台灣肯懋電腦(股)公司業務經理	盈鑫投資股份有限公司董事 廣盈資訊股份有限公司監察人(睿祺法人代表) 晟碩科技股份有限公司監察人(廣震法人代表) 財團法人新北市私立廣震科技社會福利慈善事業基金會股份有限公司董事 鴻睿投資(股)公司監察人	無	無	無
董事	王忠勇	101.6.6	101.06.06 ~ 104.06.05	101.06.06	0	0	0	0	0	0	0	0	文化大學體育系	鴻睿投資(股)公司董事長 睿祺投資(股)公司董事 睿丰投資(股)公司董事 CHAMP RICH LIMITED董事(廣震法人代表) MaxMedia Technology Limited董事(廣震法人代表) KWorld(USA)COMPUTER, INC.董事(廣震法人代表) 廣盈資訊股份有限公司董事(廣震法人代表) 晟碩科技股份有限公司董事(廣震法人代表) 財團法人新北市私立廣震科技社會福利慈善事業基金會股份有限公司董事	董事長 監察人	王忠傑 王明敏	二等親內 二等親內
獨立董事	莊汪清	10106.6	101.06.06 ~ 104.06.05	93.08.16	0	0	0	0	0	0	0	0	銘傳大學管理研究所博士 康寧醫護暨管理專科學校企業管理科主任	桃園創新技術學院行銷與流通管理系副教授兼系主任	無	無	無
獨立董事	陳禹光	101.6.6	101.06.06 ~ 104.06.05	101.06.06	0	0	0	0	0	0	0	0	淡江大學 教育資料科學系 資訊科學組 / 畢業 台灣大學 管理碩士學分班結業	合順電子(深圳)有限公司 資深協理 睿丰投資(股)公司監察人 睿祺投資(股)公司監察人	無	無	無

獨立職能監察	廖元滄	101.6.6	101.06.06 ~ 104.06.05	93.08.16	0	0	0	0	0	0	0	0	UCLA電機碩士	創生生物科技(股)公司董事長 生福生物科技(股)公司董事長 清蔚科技(股)公司董事長	無	無	無
監察人	穩穎投資代表人： 吳政穎	101.6.6	101.06.06 ~ 104.06.05	98.06.16	577,461	1.31	577,461	1.31	0	0	0	0	國立清華大學-電機系 IBM工程師	穩穎投資股份有限公司董事長 廣盈資訊股份有限公司董事 財團法人新北市私立廣震科技社會福利慈善事業基金會有限公司董事	無	無	無
監察人	王明敏	101.6.6	101.06.06 ~ 104.06.05	100.06.09	106,457	0.24	106,457	0.24	252,240	0.57	0	0	逢甲大學會計系	晟碩科技股份有限公司董事(廣震法人代表) 睿祺投資(股)公司董事 睿丰投資(股)公司董事 鴻睿投資(股)公司董事	董事長 董事	王忠傑 王忠勇	二等親內 二等親內

表一：法人股東之主要股東

103年4月28日

法人股東名稱	法人股東之主要股東
睿丰投資股份有限公司	王忠傑(64.83%)、王祺睿(11.67%)、王祺丰(19.67%)、王忠勇(0.83%)、莊菁美(3%)
穩穎投資股份有限公司	吳政穎(50%)、鄔麗敏(35%)、林淑央(5%)、吳佳穎(10%)

表二：表一主要股東為法人者其主要股東

103年4月28日

法人名稱	法人之主要股東
無	無

1. 董事及監察人資料

姓名	是否具有五年以上工作經驗 及下列專業資格			符合獨立性情形(註)										兼任其他 公開發行 公司獨立 董事家數
	商務、法務、 財務、會計或 公司業務所須 相關科系之公 私立大專院校 講師以上	法官、檢察官、律 師、會計師或其他 與公司業務所需 之國家考試及格 領有證書之專門 職業及技術人員	商務、法務、 財務、會計或 公司業務所須 之工作經驗	1	2	3	4	5	6	7	8	9	10	
	王忠傑			✓						✓	✓		✓	
王桂英			✓				✓	✓	✓	✓	✓	✓	✓	—
王忠勇						✓		✓	✓	✓		✓	✓	—
莊汪清	✓		✓	✓	✓	✓	✓	✓	✓	✓	✓	✓	✓	—
陳禹光			✓	✓	✓	✓	✓	✓	✓	✓	✓	✓	✓	—
廖元滄			✓	✓		✓	✓	✓	✓	✓	✓	✓	✓	—
吳政穎			✓				✓	✓	✓	✓	✓	✓	✓	—
王明敏				✓		✓		✓	✓	✓		✓	✓	—

註：各董事、監察人於選任前二年及任職期間符合下述各條件者，請於各條件代號下方空格中打“✓”。

- (1) 非為公司或其關係企業之受僱人。
- (2) 非公司或其關係企業之董事、監察人(但如為公司或其母公司、公司直接及間接持有表決權之股份超過百分之五十之子公司之獨立董事者，不在此限)。
- (3) 非本人及其配偶、未成年子女或以他人名義持有公司已發行股份總額百分之一以上或持股前十名之自然人股東。
- (4) 非前三款所列人員之配偶、二親等以內親屬或三親等以內直系血親親屬。
- (5) 非直接持有公司已發行股份總額百分之五以上法人股東之董事、監察人或受僱人，或持股前五名法人股東之董事、監察人或受僱人。
- (7) 非與公司有財務或業務往來之特定公司或機構之董事(理事)、監察人(監事)、經理人或持股百分之五以上股東。
- (8) 非為公司或關係企業提供商務、法務、財務、會計等服務或諮詢之專業人士、獨資、合夥、公司或機構之企業主、合夥人、董事(理事)、監察人(監事)、經理人及其配偶。但依股票上市或於證券商營業處所買賣公司薪資報酬委員會設置及行使職權辦法第七條履行職權之薪資報酬委員會成員，不在此限。
- (9) 未與其他董事間具有配偶或二親等以內之親屬關係。
- (10) 未有公司法第30條各款情事之一。
- (11) 未有公司法第27條規定以政府、法人或其代表人當選。

2. 董事及監察人教育訓練之情形

102年12月31日

進修日期	董監事職稱姓名	主辦單位	課程名稱	進修時數	進修是否符合規定
102/11/14	董事-王忠傑	社團法人中華公司治理協會	董監如何閱讀 IFRS 財務報表	3	是
102/11/14	董事-王忠勇	社團法人中華公司治理協會	董監如何閱讀 IFRS 財務報表	3	是
102/11/14	董事-王桂英	社團法人中華公司治理協會	董監如何閱讀 IFRS 財務報表	3	是
102/11/14	董事-莊汪清	社團法人中華公司治理協會	董監如何閱讀 IFRS 財務報表	3	是
102/11/14	董事-陳禹光	社團法人中華公司治理協會	董監如何閱讀 IFRS 財務報表	3	是
102/11/14	監察人-廖元滄	社團法人中華公司治理協會	董監如何閱讀 IFRS 財務報表	3	是
102/11/14	監察人-吳政穎	社團法人中華公司治理協會	董監如何閱讀 IFRS 財務報表	3	是
102/11/14	監察人-王明敏	社團法人中華公司治理協會	董監如何閱讀 IFRS 財務報表	3	是

(二)總經理、副總經理、協理及各部門與分支機構主管資料

1. 總經理、副總經理、協理及各部門與分支機構主管資料

103年4月28日；單位：股；%

職稱	姓名	就任日期	持有股份		配偶、未成年子女持有股份		利用他人名義持有股份		主要經(學)歷	目前兼任其他公司之職務	具配偶或二親等以內關係之經理人		
			股數	持股比率	股數	持股比率	股數	持股比率			職稱	姓名	關係
董事長兼總經理	王忠傑	89.01.01	966,196	2.20%	890,390	2.02%	0	0	紐約州立大學電研所 台灣肯懋電腦(股)行銷處長	睿祺投資(股)公司董事長 睿丰投資(股)公司董事長 廣寰科技(股)公司總經理 CHAMP RICH LIMITED董事(廣寰法人代表) MaxMedia Technology Limited董事(廣寰法人代表) KWorld(USA)COMPUTER, INC. 董事(廣寰法人代表) 廣盈資訊股份有限公司董事長(廣寰法人代表) 晟碩科技股份有限公司董事長(廣寰法人代表) 財團法人新北市私立廣寰科技社會福利慈善事業基金會有限公司董事	無	無	無
研發處副總	謝耀賢	95.05.01	101,688	0.23%	2,429	0.006%	0	0	交通大學資訊工程學系碩士 精英電腦(股)工程師	財團法人新北市私立廣寰科技社會福利慈善事業基金會有限公司董事	無	無	無
管理處副總	謝玉玲	95.03.01	15,209	0.035%	0	0	0	0	中原大學會計系 勤業眾信會計師事務所經理 和通集團財務經理	無	無	無	
製造處協理	千春義	99.08.25	0	0	0	0	0	0	黎明工專電子科 雷松科技廠長 鴻友科技廠長 東碩科技廠務處副總	無	無	無	
協理	韓國瑞	101.03.16	0	0	0	0	0	0	Curtin University MBA 昆盈科技德國子公司負責人 微星電腦義大利孫公司總經理	無	無	無	

註1：韓國瑞於103年3月31日辭任協理一職。

註2：為求資料精確僅列示至停止過戶日：103年4月28日。

2. 總經理、副總經理、協理及各部門與分支機構主管教育訓練之情形

102年12月31日

進修日期	職 稱	姓 名	主辦單位	課程名稱	進修時數
102/11/14	董事長兼總經理	王忠傑	社團法人中華公司治理協會	董監如何閱讀 IFRS 財務報表	3
102/11/14	管理處副總經理 (財務長)	謝玉玲	社團法人中華公司治理協會	董監如何閱讀 IFRS 財務報表	3
102/12/5-102/12/6	管理處副總經理 (財務長)	謝玉玲	會計研究發展基金會	會計主管持續進修課程	16
102/08/20 102/09/30	稽核主管	林惠津	財團法人台灣經濟科技發展 研究院研訓院	1. 個資法導入與查核企業內稽內控循環 作業管理規範實作班 2. 內部稽核工作規劃及必備技術實務講 座班	14
102/11/14	稽核主管	林惠津	社團法人中華公司治理協會	董監如何閱讀 IFRS 財務報表	3

3. 公司員工取得執照、證書情形

部門	員工姓名	取得執照/證書情形
稽核室	林惠津	1. 102年個資法導入與查核企業內稽內控 作業管理規範實作班，取得結業證書 2. 102年內部稽核人員持續進修取得結業證書
管理處	謝玉玲	102年會計主管年度持續進修，取得結業證書
會計部	江智弘	102年內部稽核代理人員持續進修，取得結業證書

(三)董事、監察人、總經理及副總經理之酬金：

1-1.董事(含獨立董事)之酬金(個別揭露姓名及酬金方式)

102年12月31日 單位：新台幣仟元；股

職稱	姓名	董事酬金								A、B、C及D 等四項總額占 稅後純益之比例		兼任員工領取相關酬金										A、B、C、D、 E、F及G等 七項總額占 稅後純益之 比例		有無 領取 來自 子公司 以外 轉 投資 業 酬 金					
		報酬(A)		退職退休金 (B)		盈餘分配之酬 勞(C)		業務執行費 用(D)				薪資、獎金及 特支費等(E)		退職退休金(F)		盈餘分配員工紅利(G)				員工認股權 憑證得認購 股數 (H)					取得限制員工 權利新股股數 (I)				
		本 公 司	財 務 報 告 內 所 有 公 司	本 公 司	財 務 報 告 內 所 有 公 司	本 公 司	財 務 報 告 內 所 有 公 司	本 公 司	財 務 報 告 內 所 有 公 司	本 公 司	財 務 報 告 內 所 有 公 司	本 公 司	財 務 報 告 內 所 有 公 司	本 公 司	財 務 報 告 內 所 有 公 司	本公司		財務報告內 所有公司		本 公 司	財 務 報 告 內 所 有 公 司	本 公 司	財 務 報 告 內 所 有 公 司		本 公 司	財 務 報 告 內 所 有 公 司			
董事長	王忠傑	0	0	0	0	0	0	0	0	0	0	2368	3797	0	0	0	0	0	0	0	0	0	0	0	0	0	10.68	13.10	0
董事	睿丰投資(股)公司代表人：王忠傑	0	0	0	0	0	0	84	84	0.38	0.29	0	0	0	0	0	0	0	0	0	0	0	0	0	0	0	0.38	0.29	0
董事	王桂英	0	0	0	0	0	0	84	84	0.38	0.29	655	655	0	0	0	0	0	0	0	0	0	0	0	0	0	3.33	2.55	0
董事	王忠勇	0	0	0	0	0	0	84	84	0.38	0.29	463	1179	0	0	0	0	0	0	0	0	0	0	0	0	0	2.47	4.36	0
獨立董事	莊汪清	0	0	0	0	0	0	90	90	0.41	0.31	0	0	0	0	0	0	0	0	0	0	0	0	0	0	0	0.41	0.31	0
獨立董事	陳禹光	0	0	0	0	0	0	90	90	0.41	0.31	0	0	0	0	0	0	0	0	0	0	0	0	0	0	0	0.41	0.31	0

註1：提供公務車，至102年12月31日止帳面價值新台幣1,009仟元。

1-2. 董事(含獨立董事)之酬金 (彙總配合級距揭露姓名方式)

102年12月31日 單位：新台幣仟元；股

職稱	姓名	董事酬金								A、B、C及D等四項總額占稅後純益之比例		兼任員工領取相關酬金										A、B、C、D、E、F及G等七項總額占稅後純益之比例		有無領取來自子公司以外轉投資業酬		
		報酬(A)		退職退休金(B)		盈餘分配之酬勞(C)		業務執行費用(D)				薪資、獎金及特支費等(E)		退職退休金(F)		盈餘分配員工紅利(G)				員工認股權憑證得認購股數(H)					取得限制員工權利新股股數(I)	
		本公司	財務報告內所有公司	本公司	財務報告內所有公司	本公司	財務報告內所有公司	本公司	財務報告內所有公司	本公司%	財務報告內所有公司%	本公司	財務報告內所有公司	本公司	財務報告內所有公司	本公司		財務報告內所有公司		本公司	財務報告內所有公司	本公司	財務報告內所有公司		本公司%	財務報告內所有公司%
董事長	王忠傑	0	0	0	0	0	0	432	432	1.95	1.49	3486	5631	0	0	0	0	0	0	0	0	0	0	17.67	20.92	0
董事	睿丰投資(股)公司代表人:王忠傑																									
董事	王桂英																									
董事	王忠勇																									
獨立董事	莊汪清																									
獨立董事	陳禹光																									

註1：提供公務車，至102年12月31日止帳面價值新台幣1,009 仟元。

酬金級距表

給付本公司各個董事酬金級距	董事姓名			
	前四項酬金總額(A+B+C+D)		前七項酬金總額(A+B+C+D+E+F+G)	
	本公司	財務報告內所有公司 I	本公司	財務報告內所有公司 J
低於 2,000,000 元	王忠傑、睿丰投資(股)公司代表人:王忠傑、王桂英、莊汪清、陳禹光、王忠勇	王忠傑、睿丰投資(股)公司代表人:王忠傑、王桂英、莊汪清、陳禹光、王忠勇	睿丰投資(股)公司代表人:王忠傑、王桂英、莊汪清、陳禹光、王忠勇	睿丰投資(股)公司代表人:王忠傑、王桂英、莊汪清、陳禹光、王忠勇
2,000,000 元 (含) ~ 5,000,000 元 (不含)	無	無	王忠傑	王忠傑
5,000,000 元 (含) ~ 10,000,000 元 (不含)	無	無	無	無
10,000,000 元 (含) ~ 15,000,000 元 (不含)	無	無	無	無
15,000,000 元 (含) ~ 30,000,000 元 (不含)	無	無	無	無
30,000,000 元 (含) ~ 50,000,000 元 (不含)	無	無	無	無
50,000,000 元 (含) ~ 100,000,000 元 (不含)	無	無	無	無
100,000,000 元以上	無	無	無	無
總計	6	6	6	6

2. 監察人之酬金：

(2-1)監察人之酬金（個別揭露姓名及酬金方式）

102年12月31日 單位：新台幣仟元

職稱	姓名	監察人酬金						A、B及C等三項總額 占稅後純益之比例		有無領取 來自子公 司以外轉 投資事業 酬金
		報酬(A)		盈餘分配之酬勞(B)		業務執行費用(C)		本公司 %	財務報告內 所有公司%	
		本公司	財務報告內 所有公司	本公司	財務報告內 所有公司	本公司	財務報告內 所有公司			
監察人	廖元滄	0	0	0	0	87	87	0.39	0.30	0
監察人	穩穎投資(股) 公司代 表人： 吳政穎	0	0	0	0	87	87	0.39	0.30	0
監察人	王明敏	0	0	0	0	87	87	0.39	0.30	0

(2-2) 監察人之酬金 (彙總配合級距揭露姓名方式)

職稱	姓名	監察人酬金						A、B及C等三項總額占稅後純益之比例%		有無領取來自子公司以外轉投資事業酬金
		報酬(A)		盈餘分配之酬勞(B)		業務執行費用(C)		本公司%	財務報告內所有公司%	
		本公司	財務報告內所有公司	本公司	財務報告內所有公司	本公司	財務報告內所有公司			
監察人	廖元滄	0	0	0	0	261	261	1.17	0.90	0
監察人	穩穎投資(股)公司 代表人:吳政穎									
監察人	王明敏									

酬金級距表

給付本公司各個監察人酬金級距	監察人姓名	
	前三項酬金總額(A+B+C)	
	本公司	財務報告內所有公司 D
低於 2,000,000 元	廖元滄、穩穎投資(股)公司代表人:吳政穎, 王明敏	廖元滄、穩穎投資(股)公司代表人:吳政穎、王明敏
2,000,000 元 (含) ~ 5,000,000 元 (不含)	無	無
5,000,000 元 (含) ~ 10,000,000 元 (不含)	無	無
10,000,000 元 (含) ~ 15,000,000 元 (不含)	無	無
15,000,000 元 (含) ~ 30,000,000 元 (不含)	無	無
30,000,000 元 (含) ~ 50,000,000 元 (不含)	無	無
50,000,000 元 (含) ~ 100,000,000 元 (不含)	無	無
100,000,000 元以上	無	無
總計	3	3

3. 總經理及副總經理之酬金 (彙總配合級距揭露姓名方式)

102年12月31日 單位：新台幣仟元

職稱	姓名	薪資(A)		退職退休金(B)		獎金及特支費等等(C)		盈餘分配之員工紅利金額(D)				A、B、C及D等四項總額占稅後純益之比例(%)		取得員工認股權憑證數額		取得限制員工權利新股股數		有無領取來自子公司以外轉投資事業酬金
		本公司	財務報告內所有公司	本公司	財務報告內所有公司	本公司	財務報告內所有公司	本公司		財務報告內所有公司		本公司%	財務報告內所有公司%	本公司	財務報告內所有公司	本公司	財務報告內所有公司	
								現金紅利金額	股票紅利金額	現金紅利金額	股票紅利金額							
董事長兼總經理	王忠傑	4805	4805	0	0	2509	4161	0	0	0	0	32.99	30.94	0	0	0	0	0
副總經理	謝耀賢																	
副總經理	謝玉玲																	

酬金級距表

給付本公司各個總經理及副總經理酬金級距	總經理及副總經理姓名	
	本公司(註7)	財務報告內所有公司(註8) E
低於 2,000,000 元	謝玉玲	謝玉玲
2,000,000 元(含)~5,000,000 元(不含)	王忠傑、謝耀賢	王忠傑、謝耀賢
5,000,000 元(含)~10,000,000 元(不含)	無	無
10,000,000 元(含)~15,000,000 元(不含)	無	無
15,000,000 元(含)~30,000,000 元(不含)	無	無
30,000,000 元(含)~50,000,000 元(不含)	無	無
50,000,000 元(含)~100,000,000 元(不含)	無	無
100,000,000 元以上	無	無
總計	3	3

4.配發員工紅利之經理人姓名及配發情形:無

5.前十大取得員工分紅人士姓名、職位及前十大分紅總股數:無

(四)分別比較說明本公司及合併報表所有公司於最近二年度支付本公司董事、監察人、總經理及副總經理酬金佔稅後純益比例之分析並說明給付酬金政策、標準與組合、訂定酬金之程序及與經營績效之關聯性：

1.本公司及合併報表所有公司最近二年度支付本公司董事、監察人、總經理及副總經理酬金總額占稅後純益比例

職稱	項目	酬金總額占稅後淨利比例			
		101年度		102年度	
		本公司	合併報表所有公司	本公司	合併報表所有公司
董事		(7.75%)	(16.51%)	17.67	20.92
監察人		(0.66%)	(0.84%)	1.17	0.90
總經理及副總經理		(16.69%)	(26.39%)	32.99	30.94

2.本公司董事、監察人之酬金包含車馬費及盈餘分配、兼任員工薪資、獎金、員工紅利、員工認股權憑證等。車馬費係參考同業水準訂定，盈餘分配係就股東會決議分派之董監酬勞依其對公司營運之參與度分配之。總經理及副總經理之酬金包含薪資、獎金、員工紅利、員工認股權憑證等，則依其所擔任之職位及所承擔之責任，參考同業對於同類職位之水準釐定。

三、公司治理運作情形：

(一)董事會運作情形資訊：

102 年度及截至 103 年 5 月 14 日董事會開會 6 次(A)，董事出席情形如下：

職稱	姓名(註 1)	實際出席次數(B)	委託出席次數	實際出席率(%) 【B/A】	備註
董事長	睿丰投資(股)公司 代表人：王忠傑	6/6	0	100.00	新任，101.06.06 全面改選
董事	王桂英	6/6	0	100.00	連任，101.06.06 全面改選
董事	王忠勇	6/6	0	100.00	新任，101.06.06 全面改選
獨立董事	莊汪清	5/6	0	83.33	連任，101.06.06 全面改選
獨立董事	陳禹光	5/6	0	83.33	新任，101.06.06 全面改選

其他應記載事項：

1.證交法第 14 條之 3 所列事項暨其他經獨立董事反對或保留意見且有紀錄或書面聲明之董事會議決事項：無。

2.董事對利害關係議案迴避之執行情形：

董事會日期	董事姓名	議案內容	應利益迴避原因	參與表決情形
無	無	無	無	無

3.當年度及最近年度加強董事會職能之目標(例如設立審計委員會、提昇資訊透明度等)與執行情形評估：

(1)於 102 年 3 月 20 日經董事會修訂通過「董事會議事規範」。

(2)本公司自 97 年起，已為董監事及經理人購買責任保險。

4.獨立董事與內部稽核主管及會計師之溝通情形：

(1)獨立董事定期與本公司之簽證會計師就財務報表查核或核閱結果以及其他相關法令要求之事項進行溝通。

(2)本公司獨立董事與稽核主管及會計師保持暢通之溝通管道。

(3)內部稽核人員依據年度稽核計劃定期向董事會提報稽核彙總報告。

(二)監察人參與董事會運作情形：

102 年度及截至 103 年 5 月 14 日董事會開會 6 次(A)，監察人列席情形如下：

職稱	姓名(註 1)	實際列席次數B	實際列席率(%) 【B/A】	備註
獨立職能監察人	廖元滄	5/6	83.33	連任，101.06.06 全面改選
監察人	穩穎投資(股)公司 代表人：吳政穎	6/6	100.00	連任，101.06.06 全面改選
監察人	王明敏	6/6	100.00	連任，101.06.06 全面改選

其他應記載事項：

1.監察人之組成及職責：

- (1)本公司自 97 年起，已為董監事及經理人購買責任保險。
- (2)監察人與公司員工及股東之溝通情形：本公司監察人得隨時審查公司財務及業務執行情形，並得請經營團隊提出報告，認為有必要時並得與員工、股東或利害關係人直接聯絡。
- (3)監察人與內部稽核主管及會計師之溝通情形：本公司監察人與稽核主管及會計師保持暢通之溝通管道。
- (4) 99 年10 月25 日制訂「監察人之職權範疇規則」確保本公司業務能正常運作，建立有效且周延嚴謹之監督機制，發揮監察人之監督職能，以強化本公司內部之自我監督能力，並健全本公司之公司治理制度，以盡維護公司及全體股東權益之責任。
- 2.監察人列席董事會，對董事會決議結果皆無異議。
- 3.監察人與內部稽核主管及會計師之溝通情形(例如就公司財務、業務狀況進行溝通之事項、方式及結果等)：
- (1)監察人定期與本公司之簽證會計師就財務報表查核或核閱結果以及其他相關法令要求之事項進行溝通。
- (2)監察人與稽核主管於必要時或例行董事會議中定期溝通，並以電話聯繫，溝通情形良好。

(三)上市上櫃公司治理運作情形及其與上市上櫃公司治理實務守則差異情形及原因：

項目	運作情形	與上市上櫃公司治理實務守則差異情形及原因
一、公司股權結構及股東權益 (一)公司處理股東建議或糾紛等問題之方式 (二)公司掌握實際控制公司之主要股東及主要股東之最終控制者名單之情形 (三)公司建立與關係企業風險控管機制及防火牆之方式	一、本公司設有專人負責處理股東建議或糾紛等問題，並有股務代理機構處理一般事務，如涉及法律問題，再請法務處理。 二、本公司依法定期申報主要股東之持股，並與投資人保持良好關係。 三、本公司與關係企業間之往來或交易皆依據法令規定辦理，並已訂定「集團企業及關係人交易處理辦法」及「子公司監控作業辦法」執行之。	無差異
二、董事會之組成及職責 (一)公司設置獨立董事之情形 (二)定期評估簽證會計師獨立性之情形	一、本公司已選任兩席獨立董事。 二、本公司董事會已定期評估簽證會計師之獨立性，並要求會計師出具「超然獨立聲明書」。	無差異

<p>三、建立與利害關係人溝通管道之情形</p>	<p>一、本公司依照相關法令規定定期及不定期即時公佈財務、業務資訊於公開資訊觀測站及本公司網站，提供投資人充分之資訊。</p> <p>二、本公司與供應商、往來金融機構、子公司及投資人等相關的利害關係人均有適當的聯絡窗口，且設有發言人及投資人專用電子郵件信箱。</p> <p>三、本公司設有客戶服務專線電話及客戶服務電子郵件信箱，提供客戶疑問解答與業務諮詢。</p> <p>四、公司之員工可隨時當面或透過電子郵件信箱、電話與公司主管聯絡。</p>	<p>無差異</p>
<p>四、資訊公開</p> <p>(一)公司架設網站，揭露財務業務及公司治理資訊之情形</p> <p>(二)公司採行其他資訊揭露之方式(如架設英文網站、指定專人負責公司資訊之蒐集及揭露、落實發言人制度、法人說明會過程放置公司網站等)</p>	<p>一、本公司已將相關的財務、業務、法說會內容及公司治理資訊之情形揭露於公司網站，網址為：http://www.kworld-global.com</p> <p>二、公司設有發言人及代理發言人各一人，落實發言人制度，並設有專人依相關法令規定，依法按時公告應揭露資訊於公開資訊觀測站，並將此網站與公司網站相連結，以便社會大眾查詢公司之財務、業務及治理資訊。</p>	<p>無差異</p>
<p>五、公司設置提名或其他各類功能性委員會之運作情形</p>	<p>本公司依行政院金融監督管理委員會100年3月18日金管證發字第1000009747號令「股票上市或於證券商營業處所買賣公司薪資報酬委員會設置及行使職權辦法」本公司於100年12月22日已設置薪酬委員會及設置獨立董事及具獨立職能監察人，以達該委員會之功能。</p>	<p>無差異</p>
<p>六、公司如依據「上市上櫃公司治理實務守則」訂有公司治理實務守則者，請敘明其運作與所訂公司治理實務守則之差異情形：</p> <p>本公司已訂定「公司治理守則」，公司之運作皆依公司治理守則進行。</p>		
<p>七、其他有助於瞭解公司治理運作情形之重要資訊（如員工權益、僱員關懷、投資者關係、供應商關係、利害關係人之權益、董事及監察人進修之情形、董事出席及監察人列席董事會狀況、風險管理政策及風險衡量標準之執行情形、保護消費者或客戶政策之執行情形、董事對利害關係議案迴避之執行情形、公司為董事及監察人購買責任保險之情形等）：</p> <p>請參閱10頁、20頁</p>		

項 目	運 作 情 形
員工權益、僱員關懷	請參閱第52-53頁。
投資者關係	<p>本公司重視股東權益之保障，已依相關法令規定即時於「公開資訊觀測站」公告有關財務、業務、內部人持股異動情形等公司資訊供股東知悉。</p> <p>本公司已訂定完備之股東會議事規範，並依相關法令及議事規範召開及運行股東會，提供股東充分參與的機會。</p> <p>本公司股東會議事錄皆依照相關法令規定記載，股東會議事錄已公布於公司網站，並於本公司永久保存。</p>
供應商關係	本公司依「供應商/外包商管理辦法」選擇合格之供應商/外包商，並依「採購作業規範」執行相關之採購作業程序。
利害關係人之權益	本公司與往來之金融機構，均依據雙方簽訂之契約及相關作業規定履行權利義務，以維護雙方之合法權益。本公司並提供其充足之資訊，以便其了解公司之經營及財務狀況。
董事及監察人進修之情形	本公司會不定期函知董事及監察人參加相關專業知識進修課程，董事及監察人102年度均已依規定進修研習，請參閱第10頁。
風險管理政策及風險衡量標準之執行情形	<p>一、本公司各項之作業風險之管理，依據業務性質分由相關管理單位負責，各項風險之管理單位權責如下：</p> <p>(一)管理處：負責財務調度及運用，並建立避險機制，以降低財務風險。</p> <p>(二)營業處：負責行銷策略、產品推廣、掌握市場趨勢，以降低業務營運風險。</p> <p>(三)製造處：負責提昇生產效率、改善良率、有效控制生產成本以降低製造風險。</p> <p>(四)研發處：負責控管研發資源，提升研發成果、增進技術以降低產品開發風險。</p> <p>(五)資訊單位：負責網路資訊安全控管及防護措施，以降低資訊安全風險。</p> <p>(六)稽核室：負責內部控制制度之修訂及推動等工作，以強化內部控制功能，確保其持續有效性，達成財務報導之可靠性、營運之效果及效率與相關法令之遵循之目的。</p> <p>(七)法務單位：負責法律風險管理、遵循政府監理政策並處理契約及訴訟之爭議，以降低法律風險。</p> <p>二、風險事項分析請參閱第188-191頁。</p>
保護消費者或客戶政策之執行情形	<p>一、在保護消費者權益方面，本公司已投保產品責任險，注重消費者使用及購買權利的保障。</p> <p>二、本公司客服部專職協助處理產品相關維修事宜，並提供客服電話、客服電子郵件等，提供客戶技術支援服務。</p>
董事對利害關係議案迴避之執行情形	本公司董事對利害關係議案皆已執行迴避，請參閱第20頁。
公司為董事及監察人購買責任保險之情形	本公司已為董事、監察人及經理人購買責任保險。

八、如有公司治理自評報告或委託其他專業機構之評鑑報告者，應敘明其自評(或委外評鑑)結果、主要缺失(或建議)事項及改善情形：

本公司已於100年2月22日參加財團法人中華公司治理協會之CG6006通用版公司治理制度評量。

評量委員會整體意見

整體優點

1. 公司雖屬中小企業，卻能積極參與公司治理制度評量，於評鑑過程中可以感受公司深刻瞭解公司治理之重要性，對於協會實訪時之建議，皆能以積極態度對應，值得肯定。
2. 公司專注本業發展，深刻瞭解研發的重要性，並能投入重大資源於新產品及技術之研發，致力自有品牌之建立，有利公司的長期發展。

整體建議

1. 建議公司宜將董事長與總經理分別由適當人員擔任，以提升董事會之獨立性，促使董事會能以超然立場督促及評估公司管理階層之經營績效，強化董事會職能之發揮。
2. 建議公司建立董事會績效評估制度，並由董事會審議總經理及其他高階經理人員之績效考核，且落實實施，以提升公司之營運績效。
3. 建議公司依據公司經營策略，建立整體性的風險管理機制，明文規定風險管理政策及相關管理辦法，並定期評估公司之經營風險，且將評估之結果報告董事會，以降低公司經營風險。
4. 建議公司獨立董事、監察人加強與會計師、內部稽核人員間的互動，並留存溝通時之書面紀錄，以利後續查考追蹤。
5. 公司在制度之建立及執行面，宜注意書面化的重要性。

(四)公司如有設置薪酬委員會者，應揭露其組成、職責及運作情形：

1. 本公司依規定制定薪酬委員會組織章程
2. 薪酬委員會主旨為健全本公司董事、監察人及經理人薪資報酬制度

(1)薪資報酬委員會成員資料

身份別 (註1)	姓名	是否具有五年以上工作經驗 及下列專業資格			符合獨立性情形(註2)								兼任其他 公開發行 公司薪資 報酬委員 家數	備註 (註3)
		商務、法 務、財 務、會計 或公司業 務所需相 關料系之 公私立大 專院校講 師以上	法官、檢察 官、律師、會 計師或其他 與公司業務 所需之國家 考試及格 領有證書之 專門職業及 技術人員	具有商 務、法 務、會計 或公司業 務所需之工 作經驗	1	2	3	4	5	6	7	8		
獨立董事	莊汪清	✓		✓	✓	✓	✓	✓	✓	✓	✓	✓	0	-
獨立董事	陳禹光			✓	✓	✓	✓	✓	✓	✓	✓	✓	0	-
其他	楊政穎	✓		✓	✓	✓	✓	✓	✓	✓	✓	✓	0	-

註1：身分別請填列係為董事、獨立董事或其他。

註2：各成員於選任前二年及任職期間符合下述各條件者，請於各條件代號下方空格中打“✓”。

- (1) 非為公司或其關係企業之受僱人。
- (2) 非公司或其關係企業之董事、監察人。但如為公司或其母公司、公司直接及間接持有表決權之股份超過百分之五十之子公司之獨立董事者，不在此限。
- (3) 非本人及其配偶、未成年子女或以他人名義持有公司已發行股份總額百分之一以上或持股前十名之自然人股東。
- (4) 非前三款所列人員之配偶、二親等以內親屬或三親等以內直系血親。
- (5) 非直接持有公司已發行股份總額百分之五以上法人股東之董事、監察人或受僱人，或持股前五名法人股東之董事、監察人或受僱人。
- (6) 非與公司有財務或業務往來之特定公司或機構之董事(理事)、監察人(監事)、經理人或持股百分之五以上股東。
- (7) 非為公司或其關係企業提供商務、法務、財務、會計等服務或諮詢之專業人士、獨資、合夥、公司或機構之企業主、合夥人、董事(理事)、監察人(監事)、經理人及其配偶。
- (8) 未有公司法第30條各款情事之一。

註3：若成員身分別係為董事，請說明是否符合「股票上市或於證券商營業處所買賣公司薪資委員會設置及行使職權辦法」第6條第5項之規定。

(2) 薪資報酬委員會運作情形資訊

一、本公司之薪資報酬委員會委員計 3 人。

二、本屆委員任期：101 年 06 月 29 日至 104 年 06 月 05 日，最近年度薪資報酬委員會開會 3 次(A)，委員資格及出席情形如下：

職稱	姓名	實際出席 次數(B)	委託出席 次數	實際出席率 (%) (B/A) (註)	備註
召集人	莊汪清	3	0	100%	無
委員	楊政穎	3	0	100%	無
委員	陳禹光	3	0	100%	無

其他應記載事項：

一、董事會如不採納或修正薪資報酬委員會之建議，應敘明董事會日期、期別、議案內容、董事會決議結果以及公司對薪資報酬委員會意見之處理(如董事會通過之薪資報酬優於薪資報酬委員會之建議，應敘明其差異情形及原因)：無

二、薪資報酬委員會之議決事項，如成員有反對或保留意見且有紀錄或書面聲明者，應敘明薪資報酬委員會日期、期別、議案內容、所有成員意見及對成員意見之處理：無

註：102 年 01 月 01 日起截至 103 年 2 月 25 日薪酬委員會開會 3 次

(五) 履行社會責任情形：

項目	運作情形	與上市上櫃公司企業社會責任實務守則差異情形及原因
<p>一、落實推動公司治理</p> <p>(一) 公司訂定企業社會責任政策或制度，以及檢討實施成效之情形。</p> <p>(二) 公司設置推動企業社會責任專(兼)職單位之運作情形。</p> <p>(三) 公司定期舉辦董事、監察人與員工之企業倫理教育訓練及宣導事項，並將其與員工績效考核系統結合，設立明確有效之獎勵及懲戒制度之情形。</p>	<p>一、 本公司尚未訂定社會責任政策或制度。</p> <p>二、 本公司推動企業社會責任專職單位：總行政室，持續致力企業社會責任之推行。</p> <p>三、 本公司目前正研擬訓練與績效考核結合，以利獎勵與懲戒制度更明確有效。</p>	<p>與上市上櫃公司企業社會責任實務守則規定相符。</p>
<p>二、發展永續環境</p> <p>(一) 公司致力於提升各項資源之利用效率，並使用對環境負荷衝擊低之再生物料之情形。</p> <p>(二) 公司依其產業特性建立合適之環境管理制度之情形。</p> <p>(三) 設立環境管理專責單位或人員，以維護環境之情形。</p> <p>(四) 公司注意氣候變遷對營運活動之影響，制定公司節能減碳及溫室氣體減量策略之情形。</p>	<p>一、 本公司致力於源頭改善，提升各項資源之利用效率，來達成原物料減量及廢棄物減量目標，以降低對環境之衝擊。</p> <p>二、 本公司在推動環安衛活動方面，除了符合國內環安衛相關法規外，也與國際接軌，推行環安衛管理系統。</p> <p>三、 本公司由專職單位總行政室負責環保、安全及衛生之相關業務推動與執行。</p> <p>四、 氣候變遷目前已成為投資者與企業都重視的議題，本公司了解氣候變遷除了可能引發天災直接對營運活動影響之外，亦可能導致原物料價格上升甚至供應中斷等間接影響，因此積極關注各項節能減碳及溫室氣體減量議題。</p>	<p>與上市上櫃公司企業社會責任實務守則規定相符</p>
<p>三、維護社會公益</p> <p>(一) 公司遵守相關勞動法規及尊重國際公認基本勞動人權原則，保障員工之合法權益及雇用政策無差別待遇等，建立適當之管理方法、程序及落實之情形。</p>	<p>一、 本公司遵守相關勞動法規，相關員工任免、薪酬均依照本公司內控制度管理辦法，以保障員工基本權益。</p>	<p>與上市上櫃公司企業社會責任實務守則規定相符</p>

項目	運作情形	與上市上櫃公司企業社會責任實務守則差異情形及原因
<p>(二) 公司提供員工安全與健康之工作環境，並對員工定期實施安全與健康教育之情形。</p> <p>(三) 公司建立員工定期溝通之機制，以及以合理方式通知對員工可能造成重大影響之營運變動之情形。</p> <p>(四) 公司制定並公開其消費者權益政策，以及對其產品與服務提供透明且有效之消費者申訴程序之情形。</p> <p>(五) 公司與供應商合作，共同致力提升企業社會責任之情形。</p> <p>(六) 公司藉由商業活動、實物捐贈、企業志工服務或其他免費專業服務，參與社區發展及慈善公益團體相關活動之情形。</p>	<p>二、 本公司認為身心健康的員工，才能營造高效率、高品質的工作績效，因此致力於提供員工安全與健康之工作環境。在身體健康上，依勞工健康保護規則之規定，舉辦員工健康檢查及設置醫療衛生單位，讓員工更能掌握自己的健康狀況，及具備自我健康管理的知識與方法。在工作安全上，本公司藉由持續的教育訓練與宣導，養成員工緊急應變能力及安全觀念，加強員工認知能力，降低不安全行為造成意外事故的發生。</p> <p>三、 本公司定期召集勞資會議討論相關事務。</p> <p>四、 本公司設有客服專線，處理有關公司消費者權益申訴之相關問題，公平、即時處理消費者之申訴。</p> <p>五、 尚無具體行為，未來將視實務需求辦理。</p> <p>六、 本公司透過廣震基金會參與參與花蓮明恥國小及中原國小智能不足及肢體障礙之協助專案。</p>	<p>與上市上櫃公司企業社會責任實務守則規定相符。</p>
<p>四、加強資訊揭露</p> <p>(一) 公司揭露具攸關性及可靠性之企業社會責任相關資訊之方式。</p> <p>(二) 公司編製企業社會責任報告書，揭露推動企業社會責任之情形。</p>	<p>一、 本公司於公司網頁設置“廣震基金會”之專區，未來將持續於此專區揭露企業社會責任之相關資訊。</p> <p>二、 本公司尚未編制企業社會責任報告書，未來將視實務需求編制，加強揭露推動企業社會責任之情形</p>	<p>與上市上櫃公司企業社會責任實務守則規定相符。</p>
<p>五、公司如依據「上市上櫃公司企業社會責任實務守則」訂有本身之企業社會責任守則者，請敘明其運作與所訂守則之差異情形： 本公司尚未制定上市上櫃公司企業社會責任實務守則。</p>		

項目	運作情形	與上市上櫃公司企業社會責任實務守則差異情形及原因
<p>六、其他有助於瞭解企業社會責任運作情形之重要資訊（如公司對環保、社區參與、社會貢獻、社會服務、社會公益、消費者權益、人權、安全衛生與其他社會責任活動所採行之制度與措施及履行情形）：</p> <p>(一)本公司對於工安、環境及安全衛生等領域相當重視，本公司提供之產品均符合ROHS之規定。</p> <p>(二)本公司捐贈成立財團法人新北市私立廣寰科技社會福利慈善事業基金會，辦理社會福利相關事項。</p> <p>(三)102年度之履行情形如下：</p>		
單位名稱	內容	內容型式：1.經費贊助 2.物資贊助
廣寰科技社會福利慈善事業基金會	花蓮市明聰國民小學－智能不足及肢體障礙之協助	1
廣寰科技社會福利慈善事業基金會	花蓮市中原國民小學－智能不足及肢體障礙之協助	1
<p>七、公司產品或企業社會責任報告書如有通過相關驗證機構之查證標準，應加以敘明： 本公司產品皆符合台灣商檢局規定。</p>		

落實誠信經營情形

項目	運作情形	與上市上櫃公司誠信經營守則差異情形及原因
<p>一、訂定誠信經營政策及方案</p> <p>(一)公司於規章及對外文件中明示誠信經營之政策，以及董事會與管理階層承諾積極落實之情形。</p> <p>(二)公司訂定防範不誠信行為方案之情形，以及方案內之作業程序、行為指南及教育訓練等運作情形。</p> <p>(三)公司訂定防範不誠信行為方案時，對營業範圍內具較高不誠信行為風險之營業活動，採行防範行賄及收賄、提供非法政治獻金等措施之情形。</p>	<p>本公司恪遵公司法、證券交易法、商業會計法及其他上市公司應遵循之相關法令，以為落實誠信經營之根本。</p> <p>公司已制訂工作規則及各項內部制度以宣導及規範誠信原則。</p> <p>本公司確實執行並遵行各項法令規定以防範不誠信行為，並制訂內控制度及稽核制度，強化及發揮董事會職能及監察人功能，力求資訊透明度。</p>	與誠信經營守則相符

項 目	運 作 情 形	與上市上櫃公司誠信經營守則差異情形及原因
<p>二、落實誠信經營</p> <p>(一)公司商業活動應避免與有不誠信行為紀錄者進行交易，並於商業契約中明訂誠信行為條款之情形。</p> <p>(二)公司設置推動企業誠信經營專(兼)職單位之運作情形，以及董事會督導情形。</p> <p>(三)公司制定防止利益衝突政策及提供適當陳述管道運作情形。</p> <p>(四)公司為落實誠信經營所建立之有效會計制度、內部控制制度之運作情形，以及內部稽核人員查核之情形。</p>	<p>公司於商業契約中明訂相關違反誠信原則之防範及處罰條款。</p> <p>尚未設置專(兼)職單位。</p> <p>本公司所訂定之「董事會議事規範」中訂有董事利益迴避制度，對董事會所列議案，與其自身或其代表之法人有利害關係，致有害於公司利益之虞者，得陳述其意見及答詢，惟不得加入討論及表決，且討論及表決時應予迴避，並不得代理其他董事行使其表決權。</p> <p>為確保誠信經營之落實，本公司已建立有效之會計制度及內部控制制度，內部稽核人員並已定期查核前項制度遵循情形。</p>	<p>與誠信經營守則相符</p> <p>適時設置</p> <p>與誠信經營守則相符</p> <p>與誠信經營守則相符</p>
<p>三、公司建立檢舉管道與違反誠信經營規定之懲戒及申訴制度之運作情形。</p>	<p>內部稽核人員定期查核前項制度遵循情形，並向董事會報告稽核情形。</p>	<p>與誠信經營守則相符</p>
<p>四、加強資訊揭露</p> <p>(一)公司架設網站，揭露誠信經營相關資訊情形。</p> <p>(二)公司採行其他資訊揭露之方式(如架設英文網站、指定專人負責公司資訊之蒐集及揭露放置公司網站等)。</p>	<p>已架設網站，並適時揭露財務業務及公司治理資訊之情形。</p> <p>公司有專人負責揭露資訊之蒐集，並落實發言人制度。</p>	<p>與誠信經營守則相符</p> <p>與誠信經營守則相符</p>
<p>公司如依據「上市上櫃公司誠信經營守則」訂有本身之誠信經營守則者，請敘明其運作與所訂守則之差異情形：無。</p>		
<p>六、其他有助於瞭解公司誠信經營運作情形之重要資訊(如公司對商業往來廠商宣導公司誠信經營決心、政策及邀請其參與教育訓練、檢討修正公司訂定之誠信經營守則等情形)：</p> <p>(1)本公司遵守公司法、證券交易法、上市上櫃相關規章或其他商業行為有關法令，以作為落實誠信經營之基本。</p> <p>(2)本公司「董事會議事規範」中訂有董事利益迴避制度，對董事會所列議案，與其自身或其代表之法人有利害關係，致有害公司利益之虞者，得陳述意見及答詢，不得加入討論及表決，且討論及表決時應予迴避，並不得代理其他董事行使其表決權。</p>		

(六)公司履行誠信經營情形及採行措施：本公司從事營運活動時，均遵守公司法、證券交易法、商業會計法、上市上櫃相關規章或其他商業行為等有關法令，以作為落實誠信經營之基本前提；此外，本公司已建立有效之內部控制制度，確保誠信經營之落實，並隨時注意國內外相關規範之發展，據以檢討改進制度之合宜性與時效性，以提昇公司誠信經營之成效。

(七)公司如有訂定公司治理守則及相關規章者，應揭露其查詢方式：

本公司已訂定公司治理守則，可至本公司網址<http://www.kworld-global.com>查詢。

(八)其他足以增進對公司治理運作情形之瞭解的重要資訊，得一併揭露：無。

(九)內部控制制度執行狀況：

1.內部控制聲明書：

廣寰科技股份有限公司
內部控制制度聲明書

日期：103年3月07日

本公司民國102年度之內部控制制度，依據自行檢查的結果，謹聲明如下：

- 一、本公司確知建立、實施和維護內部控制制度係本公司董事會及經理人之責任，本公司業已建立此一制度。其目的係在對營運之效果及效率(含獲利、績效及保障資產安全等)、財務報導之可靠性及相關法令之遵循等目標的達成，提供合理的確保。
- 二、內部控制制度有其先天限制，不論設計如何完善，有效之內部控制制度亦僅能對上述三項目標之達成提供合理的確保；而且，由於環境、情況之改變，內部控制制度之有效性可能隨之改變。惟本公司之內部控制制度設有自我監督之機制，缺失一經辨認，本公司即採取更正之行動。
- 三、本公司係依據「公開發行公司建立內部控制制度處理準則」(以下簡稱「處理準則」)規定之內部控制制度有效性之判斷項目，判斷內部控制制度之設計及執行是否有效。該「處理準則」所採用之內部控制制度判斷項目，係為依管理控制之過程，將內部控制制度劃分為五個組成要素：1.控制環境，2.風險評估，3.控制作業，4.資訊及溝通，及5.監督。每個組成要素又包括若干項目。前述項目請參見「處理準則」之規定。
- 四、本公司業已採用上述內部控制制度判斷項目，檢查內部控制制度之設計及執行的有效性。
- 五、本公司基於前項檢查結果，認為本公司於民國102年12月31日的內部控制制度(含對子公司之監督與管理)，包括知悉營運之效果及效率目標達成之程度、財務報導之可靠性及相關法令之遵循有關的內部控制制度等之設計及執行係屬有效，其能合理確保上述目標之達成。
- 六、本聲明書將成為本公司年報及公開說明書之主要內容，並對外公開。上述公開之內容如有虛偽、隱匿等不法情事，將涉及證券交易法第二十條、第三十二條、第一百七十一條及第一百七十四條等之法律責任。
- 七、本聲明書業經本公司民國103年3月07日董事會通過，出席董事4人中，有0人持反對意見，餘均同意本聲明書之內容，併此聲明。

廣寰科技股份有限公司

董事長：王忠傑 簽章

總經理：王忠傑 簽章



2.委託會計師專案審查內部控制制度者，應揭露會計師審查報告：無。

(十)最近年度及截至年報刊印日止公司及其內部人員依法被處罰、公司對其內部人員違反內部控制制度規定之處罰、主要缺失與改善情形：無

(十一)最近年度及截至年報刊印日止，股東會及董事會之重要決議：

1. 一〇二年股東常會議事錄(會議日期102年6月17日)：

時間	重要議題	執行情形
102.06.17	<p>(1)承認本公司一〇一年度年度營業報告書及財務報表案。本案經主席徵詢全體出席股東無異議照案通過。</p> <p>(2)承認本公司一〇一年度虧損撥補案。本案經主席徵詢全體出席股東無異議照案通過。</p> <p>(3)修訂本公司「資金貸與他人作業程序」案。本案經主席徵詢全體出席股東無異議照案通過</p> <p>(4)修訂「背書保證辦法」案。本案經主席徵詢全體出席股東無異議照案通過</p>	<p>已依修訂後之作業程序運作之</p> <p>已依修訂後之作業程序運作之</p>

2.本公司一〇二年股東會決議事項已全數執行完畢。

3. 一〇二年度及截至103年5月14日止董事會之重要決議：

會議日	決議單位	案由	決議結果
102.03.20	董事會	<p>1. 本公司 101 年度營業報告書及財務報表案</p> <p>2. 通過本公司 101 年度虧損撥補案。</p> <p>3. 通過本公司資金貸予子公司晟碩科技股份有限公司(以下簡稱晟碩)案。</p> <p>4. 通過子公司 CHAMP RICH 原資金貸予孫公司 KWORLD COMPUTER CO., LTD (以下簡稱 KW-USA)案，補追認申請延長期限案。</p> <p>5. 通過定期評估本公司所聘任之會計師具超然獨立性之案案。</p> <p>6. 通過一〇二年客戶授信額度達新台幣五千萬以上之個案報告案。</p> <p>7. 通過本公司 101 年度之「內部控制制度聲明書」案。</p> <p>8. 通過本公司『董事會議事規範』部份條文修正案。</p>	經全體出席董事無異議通過。
102.05.15	董事會	<p>1. 通過修訂「資金貸與他人作業程序」案。</p> <p>2. 通過本公司一〇一年度董監報酬案。</p>	經全體出席董事無異議通過。
102.8.14	董事會	1. 通過本公司自民國一〇二年第二季(含)起更換簽證會計師案。	經全體出席董事一致決議照案通過。

會議日	決議單位	案 由	決議結果
102. 8. 14	董事會	<ol style="list-style-type: none"> 2. 通過本公司一〇二二年第二季合併財務報表案。 3. 通過本公司向銀行申請短期綜合額度續約案。 4. 通過本公司向銀行申請衍生性金融商品授信額度案。 5. 通過一〇二二年客戶授信額度達新台幣五千萬元以上之個案報告案。 	經全體出席董事無異議通過。
102. 11. 14	董事會	<ol style="list-style-type: none"> 1. 通過本公司一〇二二年第三季合併財務報表案。 2. 通過 103 年度營業目標報告案。 3. 通過本公司 2013 年董事、監察人及高階主管之績效評估案。 4. 通過本公司 2013 年高階主管之年終獎金核發。 5. 通過本公司 103 年度內部稽核計劃案。 	經全體出席董事無異議通過。
103. 03. 07	董事會	<ol style="list-style-type: none"> 1. 通過本公司一〇二二年度營業報告書及財務報表案。 2. 通過本公司一〇二二年度虧損撥補案。 3. 通過 103 年股東常會時間及地點案。 4. 通過本公司章程修正案。 5. 通過修訂「取得或處分資產處理程序」案。 6. 103 年度營業目標更新報告案。 7. 通過子公司晟碩科技股份有限公司(以下簡稱晟碩)案。 8. 通過子公司 CHAMP RICH 原資金貸予孫公司 KWorld(USA) Computer, Inc. (以下簡稱 KW-USA)案,經重新評估後,給予新額度案。 9. 通過一〇三年客戶授信額度達新台幣五千萬元以上之個案報告案。 10. 通過定期評估本公司所聘任之會計師具超然獨立性之案。 11. 通過本公司 102 年度之「內部控制制度聲明書」案。 12. 通過本公司一〇二二年度董監報酬案。 	經全體出席董事無異議通過。
103. 05. 14	董事會	<ol style="list-style-type: none"> 1. 通過更改 103 年股東常會地點案。 2. 通過原資金貸予孫公司 KWorld(USA) Computer, Inc. (以下簡稱 KW-USA)額度即將到期,給予新額度案。 	經全體出席董事無異議通過。

(十二)最近年度及截至年報刊印日止董事或監察人對董事會通過重要決議有不同意見且有紀錄或聲書面聲明：
無。

(十三)最近年度及截至年報刊印日止，公司有關人士辭職解任情形彙總表：

(所稱公司有關人士係指董事長、總經理、會計主管、財務主管、內部稽核主管及研發主管等。

公司有關人士辭職解任情形彙總表

102年12月31日

職稱	姓名	到任日期	解任日期	辭職或解任原因
無	無	無	無	無

四、會計師公費資訊：

會計師事務所名稱	會計師姓名		查核期間	備註
勤業眾信聯合會計師事務所	洪玉美	邱盟捷	102.1.1-102.12.31	—

單位:新台幣仟元

金額級距		公費項目	審計公費	非審計公費	合計
1	低於 2,000 千元		1,380	—	1,380
2	2,000 千元 (含) ~4,000 千元		—	—	—
3	4,000 千元 (含) ~6,000 千元		—	—	—
4	6,000 千元 (含) ~8,000 千元		—	—	—
5	8,000 千元 (含) ~10,000 千元		—	—	—
6	10,000 千元 (含) 以上		—	—	—

會計師事務所名稱	會計師姓名	審計公費	非審計公費					會計師查核期間	備註
			制度設計	工商登記	人力資源	其他(註)	小計		
勤業眾信聯合會計師事務所	洪玉美 邱盟捷	1,380	—	—	—	—	—	102年度	—

(一) 本公司給付簽證會計師非審計公費佔審計公費之比例達四分之一：
未超過。

(二) 本年度更換會計師事務所且更換年度之審計公費較更換前一年度之審計公費減少：
無。

(三) 審計公費較前一年度減少達百分之十五以上者，應揭露審計公費減少金額、比例及原因：
無。

五、更換會計師資訊：本公司102年度因會計師事務所內部調整，由原簽證會計師陳清祥會計師更換為邱盟捷會計師。

(一) 關於前任會計師：

更換日期	102年8月14日		
更換原因及說明	因會計師事務所內部調整		
說明係委任人或會計師終止或不接受委任	當事人 情況	會計師	委任人
		不適用	
	主動終止委任		
不再接受(繼續)委任			
最新兩年內簽發無保留意見以外之查核報告書意見及原因	無		
與發行人有無不同意見	有	-	會計原則或實務
		-	財務報告之揭露
		-	查核範圍或步驟
		-	其他
	無	✓	
	說明	-	
其他揭露事項(本準則第十條第五款第一目第四點應加以揭露者)	無		

(二) 關於繼任會計師：

事務所名稱	勤業眾信聯合會計師事務所
會計師姓名	洪玉美、邱盟捷會計師
委任之日期	102年8月14日
委任前就特定交易之會計處理方法或會計原則及對財務報告可能簽發之意見諮詢事項及結果	無
繼任會計師對前任會計師不同意見事項之書面意見	無
前任會計師對本準則第十條第五款第一目及第二目第三點事項之復函	不適用

六、公司之董事長、總經理、負責財務或會計事務之經理人，最近一年內曾任職於簽證會計師所屬事務所或其關係企業者：無。

七、最近年度及截至年報刊印日止，董事、監察人、經理人及持股比例百分之十以上之股東股權移轉及股權質押變動情形：

(一)董事、監察人、經理人及大股東股權變動情形

單位：股

職 稱	姓 名	102 年度		當年度截至 4 月 28 日(註 2)	
		持有股數 增(減)數	質押股數 增(減)數	持有股數 增(減)數	質押股數 增(減)數
董事長兼任總經理	王忠傑	0	0	0	0
董事	王桂英	0	0	0	0
董事兼大股東	睿丰投資(股)公司	0	0	0	0
董事	王忠勇	0	0	0	0
獨立董事	莊汪清	0	0	0	0
獨立董事	陳禹光	0	0	0	0
獨立職能監察人	廖元滄	0	0	0	0
監察人	穩穎投資(股)公司 代表人:吳政穎	0	0	0	0
監察人	王明敏	0	0	0	0
研發處副總經理	謝耀賢	0	0	0	0
管理處副總經理	謝玉玲	0	0	0	0
製造處協理	千春義	0	0	0	0
協理	韓國瑞(註：1)	0	0	0	0

註1：韓國瑞於民國103年3月31日辭任協理一職

註2：為求資料精確僅列示至停止過戶日:103年4月28日

(二)股權移轉之相對人為關係人資訊：

姓名	股權移轉原因	交易日期	交易相對人	交易相對人與公司、董事、監察人及持股比例百分之十以上股東之關係	股數	交易價格
無	無	無	無	無	無	無

(三)股權質押之相對人為關係人資訊：無。

八、持股比例占前十名之股東，其相互間之關係資料：

103年4月28日；單位：股

姓名	本人持有股份		配偶、未成年子女持有股份		利用他人名義合計持有股份		前十大股東相互間具有關係人或為配偶、二親等以內之親屬關係者，其名稱或姓名及關係。(註3)		備註
	股數	持股比例(%)	股數	持股比例(%)	股數	持股比例(%)	名稱(或姓名)	關係	
睿丰投資(股)公司 代表人： 王忠傑	15,718,280	35.75	0	0	0	0	睿祺投資	董事長同一人	簡稱： 睿丰
							王忠傑	睿丰之董事長	
							鴻睿投資	董事長王忠勇與睿丰 董事長為二親等	
							睿祺投資	董事長王忠傑與文寶 董事長為二親等	
							鴻睿投資	董事長王忠勇與文寶 董事長為二親等	
鴻睿投資(股)公司 代表人： 王忠勇	1,735,116	3.95	0	0	0	0	睿丰投資	董事長王忠傑與鴻睿 董事長為二親等	簡稱： 鴻睿
							睿祺投資	董事長王忠傑與鴻睿 董事長為二親等	
睿祺投資(股)公司 代表人： 王忠傑	1,732,137	3.94	0	0	0	0	睿丰投資	董事長同一人	簡稱： 睿祺
							王忠傑	睿祺之董事長	
							鴻睿投資	董事長王忠勇與睿祺 董事長為二親等	
王桂英	1,678,487	3.82	0	0	0	0	無	無	無
王叢桂受 託信託財 產專戶	1,168,000	2.66	0	0	0	0	無	無	無
王忠傑	966,196	2.20	890,390	2.02	0	0	睿丰投資	董事長為王忠傑	無
							睿祺投資	董事長為王忠傑	
							鴻睿投資	董事長王忠勇與王忠 傑為二親等	
劉文燮	901,193	2.05	0	0	0	0	無	無	無
王忠毅	648,970	1.48	0	0	0	0	睿丰投資	董事長王忠傑與王忠 毅為二親等	無
							睿祺投資	董事長王忠傑與王忠 毅為二親等	
							鴻睿投資	董事長王忠勇與王忠 毅為二親等	
黃聖惠	646,892	1.47	0	0	0	0	無	無	無
穩穎投資 股份有限 公司	577,461	1.31	0	0	0	0	無	無	無

註1：應將前十名股東全部列示，屬法人股東者應將法人股東名稱及代表人姓名分別列示。

註2：持股比例之計算係指分別以自己名義、配偶、未成年子女或利用他人名義計算持股比例。

註3：將前揭所列示之股東包括法人及自然人，採用「國際財務報導準則」揭露彼此間之關係。

九、公司、公司之董事、監察人、經理人及公司直接或間接控制之事業對同一轉投資事業之持股數，並合併計算綜合持股比例：

單位：股：%

轉投資事業(註1)	本公司投資		董事、監察人、經理人及直接或間接控制事業之投資		綜合投資	
	股數	持股比例	股數	持股比例	股數	持股比例
CHAMP RICH LIMITED	1,500,000	100%	—	—	1,500,000	100%
廣盈資訊股份有限公司	7,617,560	53.32%	2,540,318	17.78%	10,157,878	71.10%
晟碩科技股份有限公司	1,000,000	100%	—	—	1,000,000	100%
KWORLD (USA) COMPUTER, INC	—	—	1,000,000	100%	1,000,000	100%
MAXMEDIA TECHNOLOGY LIMITED	—	—	1,000,000	100%	1,000,000	100%
TRANSLINKING TECHNOLOGY LIMITED			500,000	100%	500,000	100%
KGUARD SECURITY, INC.	—	—	1,000,000	100%	1,000,000	100%

註：係公司採用權益法之長期投資。

肆、募資情形

一、資本及股份相關資訊：

(一)股本來源

單位：仟股/新台幣仟元 103年4月28日

年月	發行價格	核定股本		實收股本		備註		
		股數	金額	股數	金額	股本來源	以現金以外之財產抵充股款者	其他
88.05	10	600	6,000	600	6,000	創立股本	無	—
90.11	10	950	9,500	950	9,500	盈餘轉增資 3,500 仟元	無	註 1
91.12	10	21,000	210,000	6,000	60,000	現金增資 30,000 仟元 盈餘轉增資 20,500 仟元	無	註 2
92.04	10	21,000	210,000	14,200	142,000	現金增資 40,000 仟元 盈餘轉增資 42,000 仟元	無	註 3
93.09	10	35,000	350,000	20,011	200,108	盈餘轉增資 58,108 仟元	無	註 4
94.08	10	35,000	350,000	25,736	257,360	盈餘轉增資 57,252 仟元	無	註 5
95.09	10	35,000	350,000	31,876	318,758	盈餘轉增資 61,398 仟元	無	註 6
96.10	10	100,000	1,000,000	34,886	348,859	盈餘轉增資 30,101 仟元	無	註 7
97.01	10	100,000	1,000,000	39,248	392,479	現金增資 43,620 仟元	無	註 8
97.09	10	100,000	1,000,000	40,889	408,893	盈餘轉增資 16,414 仟元	無	註 9
98.09	10	100,000	1,000,000	42,198	421,978	盈餘轉增資 13,085 仟元	無	註 10
99.01	10	100,000	1,000,000	42,590	425,898	認股權憑證換股 3,920 仟元	無	註 11
99.04	10	100,000	1,000,000	42,660	426,598	認股權憑證換股 700 仟元	無	註 12

99.07	10	100,000	1,000,000	42,740	427,398	認股權憑證換股 800 仟元	無	註 13
99.08	10	100,000	1,000,000	43,593	435,930	盈餘轉增資 8,532 仟元	無	註 14
99.10	10	100,000	1,000,000	43,669	436,690	認股權憑證換股 760 仟元	無	註 15
100.01	10	100,000	1,000,000	43,950	439,505	認股權憑證換股 2,815 仟元	無	註 16
100.04	10	100,000	1,000,000	43,970	439,705	認股權憑證換股 200 仟元	無	註 17

- 註 1：90.11.21 經(90)中字第 09033089480 號函核准。
 註 2：92.01.03 經授中字第 09231510680 號函核准。
 註 3：92.05.15 經授商字第 09201147660 號函核准。
 註 4：93.10.11 經授中字第 09332833090 號函核准。
 註 5：94.09.12 經授中字第 09432776250 號函核准。
 註 6：95.10.16 經授中字第 09532992630 號函核准。
 註 7：96.10.22 經授中字第 09632929690 號函核准。
 註 8：97.02.14 經授中字第 09731722340 號函核准。
 註 9：97.09.08 經授中字第 09733003990 號函核准。
 註 10：98.09.23 經授中字第 09833108390 號函核准。
 註 11：99.01.22 北府經登字第 09930205610 號函核准。
 註 12：99.04.16 北府經登字第 0993079137 號函核准。
 註 13：99.07.26 北府經登字第 0993142899 號函核准。
 註 14：99.08.31 北府經登字第 0993151940 號函核准。
 註 15：99.10.13 北府經登字第 0993161673 號函核准。
 註 16：100.01.14 北府經登字第 1005002578 號函核准。
 註 17：100.04.15 北府經登字第 1005021207 號函核准。

103 年 4 月 28 日

股 份 種 類	核 定 股 本			備 註
	流通在外股份 (上櫃)	未發行股份	合 計	
記名式 普通股	43,970,483 股	56,029,517 股	100,000,000 股	本公司於 95 年 6 月 23 日股東常會通過資本總額增至 100,000 仟股。另於 95 年 12 月 22 日股東臨時會通過保留其中 5,000 仟股預留供員工認股權憑證使用。

(二)股東結構

103年4月28日；單位：股

股東結構 數量	政府機構	金融機構	其他法人	個人	外國機構 及外人	合計
人數	0	0	13	2,425	1	2,439
持有股數	0	0	22,336,374	21,634,030	79	43,970,483
持股比例	0%	0%	50.80%	49.20%	0.00%	100.00%

(三)股權分散情形

103年4月28日

持股分級	股東人數	持有股數	持股比例(%)
1至 999	791	108,194	0.25
1,000至 5,000	1,070	2,389,978	5.44
5,001至 10,000	263	1,986,777	4.52
10,001至 15,000	86	1,024,177	2.33
15,001至 20,000	65	1,186,931	2.70
20,001至 30,000	59	1,506,729	3.43
30,001至 40,000	25	874,137	1.99
40,001至 50,000	24	1,107,705	2.52
50,001至 100,000	19	1,361,332	3.10
100,001至 200,000	12	1,566,149	3.56
200,001至 400,000	11	3,111,210	7.08
400,001至 600,000	5	2,551,893	5.80
600,001至 800,000	2	1,295,862	2.94
800,001至 1,000,000	2	1,867,389	4.24
1,000,001以上	5	22,032,020	50.10
合計	2439	43,970,483	100.00

(四)主要股東：股權比例達百分之五以上之股東或股權比例占前十名之股東名稱、持股數額及比例：

103年4月28日；單位：股

主要股東名稱／股份	持有股數	股比例(%)
睿丰投資股份有限公司	15,718,280	35.75
鴻睿投資股份有限公司	1,735,116	3.95
睿祺投資股份有限公司	1,732,137	3.94
王桂英	1,678,487	3.82
王叢桂受託信託財產專戶	1,168,000	2.66
王忠傑	966,196	2.20
劉文熒	901,193	2.05
王忠毅	648,970	1.48
黃聖惠	646,892	1.47
穩穎投資股份有限公司	577,461	1.31

(五)最近二年度每股市價、淨值、盈餘、股利及相關資訊

單位：股/新台幣元

項 目		年 度	101 年	102 年	當年度截至 103 年 4 月 28 日
每股市價	最 高		12.70	14.70	15.75
	最 低		7	7.54	10.60
	平 均		10.34	10.49	13.15
每股淨值	分 配 前		10.49	10.97	10.85
	分 配 後		10.49	(註 1)	—
每股盈餘	加 權 平 均 股 數		43,970,483	43,970,483	43,970,483
	追 溯 調 整 前		(0.90)	(0.49)	(0.13)
	追 溯 調 整 後		(0.90)	(註 1)	—
每股股利	現 金 股 利		—	—	—
	無 償 配 股	—	—	—	—
		—	—	—	—
	累 積 未 付 股 利		—	—	—
投資報酬 分析	本 益 比		—	—	—
	本 利 比		—	—	—
	現 金 股 利 殖 利 率		—	—	—

註1：俟股東會決議後定案。

註2：本益比＝當年度每股平均收盤價／每股盈餘。

註3：本利比＝當年度每股平均收盤價／每股現金股利。

註4：現金股利殖利率＝每股現金股利／當年度每股平均收盤價。

註5：每股淨值、每股盈餘應填列截至年報刊印日止最近一季經會計師查核(核閱)之資料。

(六)公司股利政策及執行狀況

1.公司章程第廿二條之一所訂之股利政策：

本公司為配合產業成長特性，及公司長期財務規劃與營運擴充之資金需求，故現階段本公司股利政策係以股票股利以不高於當年度可分配之股東紅利之百分之五十及現金股利以不低於當年度可分配之股東紅利之百分之十。實際發放比例則授權董事會依公司資金狀況及資本預算情形擬具分派議案，提請股東會同意之。

2.本次股東會擬議股利分配之情形

本公司 102 年度經董事會決議通過不分派股利，惟尚待股東常會決議通過。

(七)本年度擬議之無償配股對公司營業績效及每股盈餘之影響：不適用。

(八)員工分紅及董事、監察人酬勞

1.公司章程第廿二條所載員工分紅及董事、監察人酬勞之成數或範圍：

本公司年度總決算如有盈餘，應先依法提繳稅款，彌補已往年度虧損外，應先提撥百分之十為法定盈餘公積，法定公積已達本公司資本額時，不在此限，及按法令規定提列特別盈餘公積，如尚有盈餘以當年度餘額依百分比再分派如下：

(1)員工紅利為百分之五以上。

(2)董事監察人酬勞不低於百分之一。

(九)公司買回本公司股份情形：

無。

二、公司債辦理情形：

無。

三、特別股辦理情形：

無。

四、海外存託憑證辦理情形：

無。

五、員工認股權憑證辦理情形：

無。

六、限制員工權利新股辦理情形：

無。

七、併購或受讓他公司股份發行新股辦理情形：

無。

八、資金運用計畫執行情形：

無。

伍、營運概況

一、業務內容

(一)業務範圍

1. 本公司所營事業如下：

- (1) 電腦及週邊設備之設計、製造、加工及買賣。
- (2) 電腦軟體程式之設計、研究、開發。
- (3) 各種電腦通訊設備之設計、製造、加工及買賣。
- (4) 各種電子產品之設計、製造、加工及買賣。
- (5) 除許可業務外，得經營法令非禁止或限制之業務。

2. 營業比重：98.93%來自於多功能電視卡與電視盒、視訊監控產品及相關多媒體產品。

最近二年度生產量及銷售量值，請參閱產銷量值表。

3. 目前產品項目

本公司為國內電視卡研發、製造及銷售之專業廠商，以自有品牌「KWorld」與OEM業務已邁入第十年，2013年起推出以GAMDIAS為品牌自主研發的電競周邊相關產品。

本公除對於硬體電路設計、軟體程式與驅動程式開發等主要核心技術均有通盤掌握能力，並積極強化產品品質及行銷力道，在全球60餘個國家的通路佈局，目前的產品線大致可歸納為八類：

- (1) 數位視訊媒體轉換盒(Media Adaptor and Converter Box)
- (2) 多媒體功能型數位影音播放機 (Media player)
- (3) 數位音訊產品
- (4) 電競週邊產品 (Gaming Mice, KBs, Headsets and Accessories)
- (5) 多媒體及行動裝置專用耳機
- (6) 無線投影產品
- (7) HD Gaming Capture (擷取)產品
- (8) 其他電腦週邊設備

4. 計劃開發之新產品

在電視盒卡基本業務上，本公司持續開發3D TV、MSN TV、及Internet TV相關產品；在電競週邊產品部份，本公司持續研發高、中、低階的遊戲滑鼠，遊戲鍵盤，遊戲耳機及週邊配件，藉此滿足GAMDIAS品牌客戶的市場需求。

在國內市場方面持續開發以KWorld, Krator及GAMDIAS為主多元化影音數位及電

競產品，並在 HIFI 線材，高感度天線的週邊配件增加產品線。

(二) 產業概況

1. 市場的分析

不論數位或類比之各式電腦看電視的裝置，本公司都面臨市場衰退的環境，因此轉型是本公司無可迴避的選擇。

電競產品是公司轉型既定方向，歷經一年發展新的品牌，產品佈局完整定位清楚，已成功導入國外市場 30 餘國家，目前配合整體行銷計畫深耕，擴大出貨數量。

2. 產業之現況與發展

在傳統 TV Tuner 式微後，透過 Internet、MSN 及 3D 立體電視將成數位家庭娛樂的新興趨勢，而本公司在這一方面努力已有相當成果。

幾年下來越來越多品牌導入電競周邊產品，我們在軟硬體全方面堅持自主研發，創新與差異化讓我們在這利基市場順勢脫穎而出。

3. 產業上、中、下游之關聯性

本公司係屬中游研發、製造的供應商

本公司產品行銷全球已高達 60 餘個國家以上，遍及歐、亞、非、澳、美等五大洲，以在地化經營模式深耕主要市場，另亦會承接 ODM/OEM 業務代客量身訂作符合客戶需求的多媒體週邊產品，掌握市場潮流，擴大競爭優勢。

市場上眾多品牌，GAMDIAS 以進入全球前三大為目標，除了外觀、功能等硬體開發，軟體方面堅持自主研發。差異化與創新是我們通路開發的利器，目前已成功導入 30 餘國家地區。GAMDIAS 品牌即將從開發進入發展階段，將配合各區域的行銷計劃深化養成消費群眾對 GAMDIAS 的品牌忠誠度。

(三)技術及研發概況

1. 最近年度及截至年報刊印日止投入研究發展費用

單位:新台幣仟元

項目 \ 年度	102 年	103 年第一季	103 年預估數
研發費用	69,859	15,002	71,770

2. 最近年度及截至年報刊印日止開發成功之技術或產品

102-103年度	研發成果
HD 擷取產品	HD Gaming Capture
電競週邊產品	滑鼠: Erebus Laser, Erebus Optical, Ourea Laser, Ourea Optical
	鍵盤: Ares, Ares Esstntial
	耳機: Eros V2 2.0, Eros V2 7.1, Hebe V2 2.0, Hebe V2 7.1
	配件: Nyx V2 (waterproof mouse pad)

(四)長、短期業務發展計劃

1. 短期發展計劃

- (1) 強化競爭優勢，爭取國際有價值的通路/ 銷售策略夥伴延攬專業人才、提昇研發競爭力及改善產品製程。
- (2) 提昇本公司品牌形象，深植消費者心中。
- (3) 積極投入創新研發，提昇產品附加價值深植產品技術能力，以領先競爭者的技術，創造產品之附加價值。
- (4) 強化電子服務系統的運作能力，提昇營運效率。

2. 長期發展計劃

- (1) 深耕各產品線及市場區隔。
- (2) 掌握市場潮流，擴大競爭優勢，加速推出新產品，贏得市場先機。
- (3) 擴增影音應用周邊新產品線，以拓展業務，創造業績。
- (4) 落實公司創立的”以誠信制價”的堅持，輔以”務實崇本、熱情正直、溝通和協、

使命必達”之企業文化，來滿足公司對內、外以及落實全面品質提升管理，加速要求各事業處的效率執行力，為顧客、股東、員工及社會創造價值。

二、市場及產銷概況

(一) 市場分析

1. 主要產品之銷售地區

單位：新台幣仟元

地區		101 年度		102 年度	
		金額	比例(%)	金額	比例(%)
外銷	亞洲	168,258	18.69	186,652	24.77
	歐洲	198,675	22.07	119,077	15.80
	美洲	383,788	42.64	273,004	36.23
	其他	54,587	6.07	47,274	6.27
	小計	805,308	89.47	626,007	83.07
內銷		94,807	10.53	127,590	16.93
合計		900,115	100.00	753,597	100.00

2. 市場佔有率

本公司各系列產品，目前並無公正的機關針對此產業進行市場佔有率之調查。面對全球日趨劇烈的競爭環境，惟有積極致力於研發創新及透過經營自有品牌來帶動出新市場的需求，藉以提高市場佔有率的動能。

3. 市場未來供需狀況與成長性

電視卡受大陸低價產品競爭及市場衰退影響已自成熟期邁入衰退期。

電競產品因網路遊戲盛行及宅經濟影響已成為長期成長期。

4. 競爭利基

(1) 自有核心技術與紮實的研發團隊：

- ①核心驅動程式開發技術。
- ②Windows, Mac, Android, iOS 等應用程式開發技術。
- ③以 Video Streaming 為新的技術核心，必須將產品與手機，平板等產品串連在一起，才有競爭力。
- ④系統方案整合設計能力。
- ⑤ODM 設計開發能力。

⑥工業設計能力。

⑦設計創新能力。

(2) 龐大堅強的行銷與業務陣容：行銷遍及全球通路完整。

5. 發展遠景之有利與不利因素與因應對策

(1) 有利因素：

①數位化生活的潮流：數位家庭時代的來臨，孕育多媒體電腦、網路、通訊、數位廣播等產業蓬勃發展的時機。

②台灣多媒體電腦產業的競爭優勢

a. 台灣為國際電腦資訊、電腦週邊產業的重要供應地。

b. 視訊產品線齊全，符合市場發展潮流。

③影音擷取產品及無線投影相關產品積極佈局通路並分散經營風險。

(2) 不利因素與因應對策：

①資訊產品價格競爭特性

因應對策：

掌握產品核心技術及客戶需求，迅速推出高附加價值產品，以區隔低價市場之競爭。並與供應商共同致力於成本之降低以為因應。

②本公司資金規模相對較小，無法迅速擴張，也可能喪失某些獲利時機。

因應對策：

—加強內控系統、降低庫存及呆帳產生，以增加資金的週轉率。

—提高銷售預測的準確性，產銷密切配合，以縮短產品週轉期，降低庫存壓力，並提高獲利產品的銷售比重。

(二) 主要產品之重要用途及產製過程

1. 主要產品之重要用途

本公司生產之多功能視訊卡除可供使用者於電腦觀看不同訊號來源，如有線、無線之類比電視，數位電視、無線產品。除此之外，我們都還附贈編輯軟體，讓使用者可以儲存、編輯與燒錄所收到之視訊節目內容。至於主要產品的重要用途如下敘述：

主要產品	功能用途
數位電視產品	可用於 PC (Desktop/Notebook) 上的 TV-Tuner 卡，讓使用者可以觀看數位電視(DVB-T、ATSC 及 ISDB-T 等)，甚至可以錄製電視節目。
數位衛星電視產品	可用於 PC (Desktop/Notebook) 上的 DVB-S TV-Tuner 卡/盒，讓使用者可以觀看數位衛星電視(DVB-S)，甚至可以錄製電視節目。

影像壓縮擷取卡	<p>可讓使用者輕易地透過影像壓縮擷取卡，擷取所需的影片，再經過編輯軟體所提供的強大功能加以編輯，最後可燒錄成 VCD、DVD。</p> <p>從過去的 SD 走向 HD 高畫質，也由於 USB 2.0 頻寬限制問題，KWorld 也推出 USB 2.0 H.264 HD capture box</p>
視訊外接電視盒	可讓使用者利用現有的 CRT/LCD 螢幕觀看電視，它並不需要開電腦。
電腦用數位耳機	內附 DSP 處理元件，可讓使用者聆聽各式音場變化，包含 5.1、7.1 聲道。特別適合遊戲及高傳真要求玩家使用。
電競高階輸入周邊	全產品線包含電競鍵盤、電競滑鼠，電競耳機。特別開發全新電競產品，如 Gaming 滑鼠、鍵盤、搖桿等。除造型重新設計，也將開發新的軟體功能，增加產品特色。
無線家用產品	由於無線技術日益成熟，且價格成本也到市場可接受範圍，故開始投入相關技術。目前主軸有三：(1)無線滑鼠及鍵盤，主要做輸入裝置(2)無線喇叭、耳機，透過藍芽技術傳輸，減少接線麻煩(3)無線音頻視頻轉換器，把個人電腦或手機的影音輸出透過此轉換器，同步呈現在客廳或會議室的大電視上，同時滿足 FULL HD 要求。
無線投影產品	由於目前的 Wifi 不論在 Windows，甚至在手機/平板都已經是標準配備了，也開始有了"小屏變大屏"的應用出現，WiFi 聯盟也制定了新的技術 -- Miracast，KWorld OEM 也於第一時間推出該無線投影產品。為了產品具有差異性，我司也設計了獨家的 ScreenShare (PC2TV)，讓原本的 x86 PC 也可以享有 PC mirroring 的無線投影，讓使用者在家可以簡易地將 PC 螢幕無線投影至 HDTV，甚至應用在會議室的簡報系統上。
HD 擷取產品	過去的 Video quality 已從 SD 走向 HD 畫質，尤其是 XBOX, PS3/PS4 的 Games 都已經是 HD 了，使用者對於這些 Games 都有一定的熱愛程度，使用者也為了炫耀自己的破關紀錄及玩遊戲的分享，期望將玩 Games 的過程，經由擷取，再串流分享至知名的頻道網站，如 USTREAM, Twitch 等。KWorld 的技術，從過去只能在 PC 上實現的功能，也成功地開發的一款領先同業的產品 Trio HD Gaming Capture Box，讓使用者在玩 games 的過程，不需要 PC，直接 One-Click 按鈕，就直接即時將目前的 Gaming 過程分享至頻道網站。

2. 主要產品之產製過程

材料 → 粘著(SMT)、插件(DIP)作業 → 人工插件、整修 → 測試作業 → QC檢驗 → 半成品入庫 → 包裝 → 最終檢驗與測試 → 製成品入庫 → 出貨前的再檢測 → 出貨。

(三) 主要原料之供應狀況

原料名稱	供應來源	供應狀況
主要晶片(Chipset)	台灣、香港、中國大陸	良好
PCB	台灣、中國大陸	良好
零主件	台灣、香港、中國大陸	良好
包材	台灣、中國大陸	良好

(四) 最近二年度任一年度中曾占進、銷貨總額百分之十以上之客戶

- 1.最近二年度任一年度中曾佔銷貨總額百分之十以上客戶名稱及銷貨金額與比例，並說明其增減變動原因：

合併公司103年第一季、102年度及101年度對單一客戶之營業收入無達總營業收入10%以上者。

- 2.最近二年度任一年度中曾佔進貨總額百分之十以上客戶名稱及進貨金額與比例，並說明其增減變動原因：

單位：新台幣仟元

項目排名	101 年度				102 年度				103 年第一季			
	名稱	金額	佔全年度進貨淨額比率(%)	與發行人之關係	名稱	金額	佔全年度進貨淨額比率(%)	與發行人之關係	名稱	金額	佔全年度進貨淨額比率(%)	與發行人之關係
1	10071 公司	137,553	21	—	10071 公司	90,299	16	—	10071 公司	22,900	28	—
2	10074 公司	74,861	12	—	10074 公司	56,990	10	—	10074 公司	9,417	12	—
	其他	431,965	67	—	其他	412,805	74	—	其他	48,492	60	—
	進貨淨額	644,379	100		進貨淨額	560,094	100		進貨淨額	80,809	100	

變動分析：因應產品結構調整，供應商進貨金額各有消長

(五) 最近二年度生產量值表

單位：千片；新台幣仟元

生產量值 主要產品	年度	101 年度			102 年度		
		產 能	產 量	產 值	產 能	產 量	產 值
多媒體視訊產品		註	745	255,699	註	612	208,023
視訊監控產品		註	55	212,953	註	47	201,811
電腦週邊產品		註	-	-	註	-	-
合 計		註	800	468,652	註	659	409,834

(註)合併公司產品主要製程係委外加工，故不適用。

102 年度產值較上期減少，主要係銷售下滑，故生產數量與金額亦隨之減少。

(六) 最近二年度銷售量值表

單位：千片；新台幣仟元

銷售量值 主要產品	年度		101 年度				102 年度			
			內 銷		外 銷		內 銷		外 銷	
	量	值	量	值	量	值	量	值		
多媒體視訊產品	114	83,002	491	423,864	126	92,484	341	320,654		
視訊監控產品	3	11,143	334	380,125	4	32,196	333	304,602		
電腦週邊產品	10	662	442	1,319	143	2,910	370	751		
合 計	127	94,807	1,267	805,308	273	127,590	1,044	626,007		

增減變動分析：主係受網路電視蓬勃發展影響市場萎縮，加上全球景氣不佳，故各類產品營收皆呈現下滑。

三、從業人員最近二年度及截止年報刊印日止之資訊

單位：人數；%

年 度		101 年度	102 年度	當 年 度 截 至 103 年 4 月 30 日
員 工 人 數	市場行銷	25	17	14
	技術及製造	43	48	38
	管理	20	20	18
	合 計	88	85	70
平均年歲		34.9	35.7	35.9
平均服務年資		3.16	3.73	4.05
學 歷 分 布 比 率	研究所以上	15.91	17.65	16.67
	大 專	81.82	77.64	77.77
	高 中	2.27	4.71	5.56
	高 中 以 下	0	0	0

四、環保支出資訊

- (一) 依法令規定，應申領污染設施設置許可證或污染排放許可證或應繳納污染防治費用或應設立環保專責單位人員者，其申領、繳納或設立情形說明：
不適用。
- (二) 公司對防治環境污染主要設備之投資及其用途與可能產生效益：
無。
- (三) 最近二年度及截至年報刊印日止改善環境污染之經過，其有污染糾紛事件者，應說明其處理經過：
無。

- (四) 最近二年度及截至年報刊印日止公司因污染環境所受損失(包括賠償)、處分之總額及未來因應對策及可能之支出：
無。
- (五) 目前污染狀況及其改善對公司盈餘、競爭地位及資本支出之影響及未來二年度預計之重大環保資本支出：
無。

五、勞資關係

- (一) 員工福利措施、進修、訓練、退休制度與其實施狀況以及勞資間之協議與各項員工權益維護措施情形：

1. 員工福利措施、進修、訓練與實施情形

- (1) 本公司依據職工福利金條例設立職工福利委員會，統籌員工福利事宜，並依勞基法之規定訂立工作規則及請假管理辦法等，均以員工福利為優先考量。
- (2) 員工福利項目包括：勞健保、團體保險、國外出差平安險、生日禮金、三節禮金、婚喪喜慶補助、國內外旅遊補助、尾牙聚餐摸彩活動、運動設施及員工分紅等。
- (3) 本公司已提供職前與在職訓練，新進人員均執行職前訓練，以幫助其瞭解公司制度與福利以及工作內容，另員工可依工作需求參加外部課程，或是參與公司內部訓練。102 年度實際有 88 人次參與公司的內部與外部訓練課程，總共進行了 161 小時的訓練課程，內部的訓練成本不計，員工參與外部的實際訓練費用支出為新台幣 19,700 元。其員工 102 年度進修情形如下：

項 目	班次數	總人次	總時數	總費用
1. 新人教育訓練	30	41	30	0
2. 專業職能訓練	23	23	108	11,700
3. 主管才能訓練	2	11	15	8,000
4. 通識訓練	1	13	8	0
總 計	56	88	161	19,700

2. 員工行為或倫理守則：

維護公司之道德價值及名譽，並遵守法令規定，是公司每一份子的重要責任。公司訂有「員工工作規則」，隨時配合法令變更或管理需求予以增修，並編製成冊，放置公司內部網站，供各從業人員隨時參閱，做為勞資雙方管理遵循準則。

3. 退休制度與實施情形

本公司員工退休辦法悉依勞動基準法訂定，除依規定向政府報備設立「勞工退休準備金監督委員會」外，並依精算師報告提列退休準備金，交予「台灣銀行」保管，以照顧員工退休生活。

自民國九十四年七月一日起配合勞工退休金條例（以下簡稱「新制」）之實施，原適用該辦法之員工如經選擇適用新制後之服務年資或新制施行後到職之員工其服務

年資改採確定提撥制，其退休金之給付由本公司按月以不低於每月工資百分之六提繳退休金，儲存於勞工退休金個人專戶。

4. 勞資間之協議與各項員工權益維護措施情形

本公司視員工為最大資產，對於維持勞資關係和諧不遺餘力；故提供多種管道讓員工反應意見，並藉此瞭解員工對管理制度、主管領導、福利制度及工作環境之意見，務使勞資雙方能取得共同認知，因此至目前為止，本公司勞資關係融洽和諧，未有任何爭議發生，預計未來亦不會發生此類之損失。

5. 工作環境與員工人身安全的保護措施情形

- (1) 門禁安全：日、夜間均設有嚴密門禁監視系統且夜間、假日與保全公司簽約，維護公司安全。
- (2) 各項設備之維護及檢查：依據消防法規定，每年委外進行消防檢查公司，定期升降機、空調、飲水機、汽車、消防器具等各項設備進行維護及檢查。
- (3) 災害防範措施及應變：訂有「災害復原計劃」及「重大事故處理辦法」，並每年定期辦理安全防護演練及聘請消防主管機關辦理消防防災講習。
- (4) 心理衛生：健康檢查 - 新進人員身體體格檢查，在職人員依據勞工安全衛生法定定期健康檢查。

工作環境衛生 - 營業場所依規定全面禁煙、每日進行辦公室環境清潔。

- (5) 保險及醫療慰問：依法投保勞保(含職災保險)、健保。

由本公司為全體員工投保人身意外險保額 50 萬元，意外醫療 2 萬元，對於因故致殘或死亡者，以保險理賠濟助員工或其繼承人。

- (二) 最近二年度及截至年報刊印日止，公司因勞資糾紛所遭受之損失，並揭露目前及未來可能發生之估計金額與因應措施，如無法合理估計者，應說明無法合理估計之事實：無。

六、重要契約

契約性質	當事人	契約起訖日期	主要內容	限制條款
加工	庚霖	102.06.01-103.05.30	產品加工	無

陸、財務概況

一、最近五年度簡明資產負債表及損益表

(一) 簡明合併資產負債表及合併綜合損益表資料-國際財務報導準則

1. 簡明合併資產負債表

單位：新台幣仟元

年 項 \ 度 目		102 年度 (註 1)	101 年度 (註 1)	103 年度第一季 (註 2)
流動資產		571,106	565,563	539,497
非流動資產		145,156	147,245	143,063
資產總額		716,262	712,808	682,560
流動負債	分配前	149,681	175,370	118,543
	分配後	註 3	175,370	註 3
非流動負債		3,514	3,352	3,586
負債總額	分配前	153,195	178,722	122,129
	分配後	註 3	178,722	註 3
股本		439,705	439,705	439,705
資本公積		11,688	11,688	11,688
保留盈餘	分配前	30,040	8,358	24,314
	分配後	註 3	8,358	註 3
其他權益		953	464	1,349
母公司業主之權益		482,386	460,215	477,056
非控制權益		80,681	73,871	83,375
權益總額	分配前	563,067	534,086	560,431
	分配後	註 3	534,086	註 3

註 1：各年度財務資料均經會計師查核簽證。

註 2：經會計師核閱簽證。

註 3：102 年度不擬分配盈餘議案尚未經股東會決議。

2.簡明合併綜合損益表

單位：新台幣仟元

年 項 目	102 年度 (註1)	101 年度 (註1)	103 年度第一季 (註2)
營業收入	753,597	900,115	128,045
營業毛利	237,762	234,785	42,242
營業淨利(損)	17,550	(19,764)	(8,939)
營業外收入及支出	13,803	(4,891)	7,273
稅前淨利(損)	31,353	(24,655)	(1,666)
本期淨利(損)	28,183	(31,253)	(3,135)
其他綜合(損)益	798	(564)	499
本期綜合(損)益	28,981	(31,817)	(2,636)
淨利(損)歸屬於母 公司業主	21,544	(39,780)	(5,726)
淨利歸屬於非控制 權益	6,639	8,527	2,591
綜合損益總額歸屬 於母公司業主	22,171	(40,127)	(5,330)
綜合損益總額歸屬 於非控制權益	6,810	8,310	2,694
每股盈餘	0.49	(0.90)	(0.13)

註1：各年度財務資料均經會計師查核簽證。

註2：經會計師核閱簽證。

(二) 簡明個體資產負債表及個體綜合損益表資料-國際財務報導準則

1.簡明個體資產負債表

單位：新台幣仟元

年 度		102 年度 (註1)	101 年度 (註1)
流 動 資 產		325,498	321,135
非 流 動 資 產		249,217	245,563
資 產 總 額		574,715	566,698
流 動 負 債	分配前	88,815	103,133
	分配後	註 2	103,133
非 流 動 負 債		3,514	3,350
負 債 總 額	分配前	92,329	106,483
	分配後	註 2	106,483
股 本		439,705	439,705
資 本 公 積		11,688	11,688
保 留 盈 餘	分配前	30,040	8,358
	分配後	註 2	8,358
其 他 權 益		953	464
權 益 總 額	分配前	482,386	460,215
	分配後	註 2	460,215

註1：各年度財務資料均經會計師查核簽證。

註2：102年度擬不分配盈餘議案尚未經股東會決議。

2.簡明個體綜合損益表

單位：新台幣仟元

年 度		102 年度 (註1)	101 年度 (註1)
營 業 收 入		374,228	486,100
營 業 毛 利		113,577	97,188
營 業 淨 損		(2,686)	(56,718)
營業外收入及支出		24,230	20,013
稅 前 淨 利 (損)		21,544	(36,705)
本 期 淨 利 (損)		21,544	(39,780)
其 他 綜 合 (損) 益		627	(347)
本 期 綜 合 (損) 益		22,171	(40,127)
每 股 盈 餘		0.49	(0.90)

註1：各年度財務資料均經會計師查核簽證。

(三) 簡明資產負債表及損益表資料-我國財務會計準則

1. 簡明資產負債表

單位：新台幣仟元

項 目	年 度	98~101年度財務資料(註1)			
		101年度	100年度	99年度	98年度
流動資產		331,391	397,548	495,397	477,112
基金及投資		107,905	88,578	64,422	38,100
固定資產		130,292	132,512	131,591	133,375
無形資產		501	1,251	1,720	—
其他資產		1,108	10,028	23,380	42,761
資產總額		571,197	629,917	716,510	691,348
流動負債	分配前	100,761	120,571	123,808	123,723
	分配後	100,761	120,571	180,944	170,649
長期負債		—	—	—	—
其他負債		9,311	7,408	25,521	23,482
負債總額	分配前	110,072	127,979	149,329	147,205
	分配後	110,072	127,979	206,465	194,131
股本		439,705	439,705	439,505	425,898
資本公積		11,688	11,688	11,588	8,983
保留盈餘	分配前	9,274	49,308	115,144	106,595
	分配後	9,274	49,308	58,008	51,137
累積換算調整數		458	1,237	944	2,667
股東權益總額	分配前	461,125	501,938	567,181	544,143
	分配後	461,125	501,938	510,045	497,217

註1：各年度財務資料均經會計師查核簽證。

2. 簡明損益表

單位：新台幣仟元

項 目	年 度	98~101年度財務資料(註1)			
		101年度	100年度	99年度	98年度
營業收入		486,100	453,049	771,943	669,306
營業毛利		97,188	131,039	275,601	231,394
營業(損)益		(57,086)	(12,507)	106,484	74,739
營業外收入及利益		28,150	21,819	17,800	3,201
營業外費用及損失		8,087	556	27,963	16,399
稅前利益(損失)		(37,023)	8,756	96,321	61,541
本期純(損)益		(40,034)	(8,118)	64,425	63,664
每股盈餘(元)	追溯調整前	(0.91)	(0.18)	1.48	1.51
	追溯調整後	(0.91)	(0.18)	1.48	1.48

註1：各年度財務資料均經會計師查核簽證。

(三)影響財務報表作一致性比較之重要事項：
無。

(四)最近五年度簽證會計師姓名及查核意見

1.最近五年度簽證會計師姓名及查核意見

簽證年度	會計師事務所名稱	會計師姓名	查核意見
98 年度	勤業眾信聯合會計師事務所	洪玉美、陳清祥會計師	無保留意見
99 年度	勤業眾信聯合會計師事務所	洪玉美、陳清祥會計師	無保留意見
100 年度	勤業眾信聯合會計師事務所	洪玉美、陳清祥會計師	無保留意見
101 年度	勤業眾信聯合會計師事務所	洪玉美、陳清祥會計師	無保留意見
102 年度	勤業眾信聯合會計師事務所	洪玉美、邱盟捷會計師	無保留意見

2.最近五年度前後任簽證會計師更換原因：

因應會計師事務所內部調整原由委任洪玉美及陳清祥會計師各項財務報表之查核簽證事項，自102年8月14日起改委任洪玉美及邱盟捷會計師辦理。

3.公司自公開發行後最近連續五年由相同會計師查核簽證者，應說明未更換之原因、目前簽證會計師之獨立性暨發行公司對強化會計師簽證獨立性之具體因應措施：

不適用。

二、最近五年度財務分析

(一) 102 年度財務分析-國際財務報導準則

1. 合併報表

分析項目		年度	102 年 (註 1)	101 年 (註 1)	103 年度第一季 (註 2)
財務結構 (%)	負債佔資產比率		21	25	18
	長期資金佔不動產、廠房及設備比率		445	414	450
償債能力 (%)	流動比率(%)		382	323	455
	速動比率(%)		284	267	334
	利息保障倍數(倍)		-	-	-
經營能力	應收款項週轉率(次)		5.67	6.98	4.39
	平均收現日數		64	52	83
	存貨週轉率(次)		4.48	7.16	2.46
	應付款項週轉率(次)		6.16	7.24	5.99
	平均銷貨日數		81	51	148
	不動產、廠房及設備週轉率(次)		5.86	6.88	4.05
	總資產週轉率(次)		1.05	1.25	0.73
獲利能力	資產報酬率(%)		3.94	(4.32)	(0.45)
	權益報酬率(%)		5.14	(5.68)	(0.56)
	稅前純益佔實收資本額比率(%)		7.13	(5.61)	(0.38)
	純益率(%)		3.74	(3.47)	(2.45)
	每股盈餘(元)		0.49	(0.90)	(0.13)
現金流量 (%)	現金流量比率		(19)	13	1
	現金流量允當比率		70	100	36
	現金流量再投資比率		(5)	4	1
槓桿度	營運槓桿度		8	(10)	(3)
	財務槓桿度		1	1	1

最近兩年度各項財務比率變動原因：(若增減變動未達 20%者可免分析)

1. 經營能力：102 年度積極出清 101 年度呆滯庫存，致本年度備抵存貨跌價損失大幅減少；加上開發新產品並佈局全球行銷通路，故期末備貨較多，致使存貨週轉率降低。
2. 獲利能力：因調整產品結構，加上持續有效控管成本以及擷節各項費用，終使 102 年轉虧為盈，合併淨利為 28,183 仟元。
3. 現金流量：主係 102 年年底備貨較多，產生營業活動現金流出，致使與現金流量相關比率降低。
4. 營運槓桿度：主係 102 年度為營業利益，致使營運槓桿度呈現正值。

註1：各年度財務資料均經會計師查核簽證。

註2：經會計師核閱簽證。

2. 個體報表

分析項目		年度	102 年度	101 年度
			(註 1)	(註 1)
財務結構	負債佔資產比率		16	19
	長期資金佔不動產、廠房及設備比率		400	358
償債能力	流動比率(%)		366	311
	速動比率(%)		278	259
	利息保障倍數(倍)		-	-
經營能力	應收款項週轉率(次)		3.85	3.89
	平均收現日數		95	94
	存貨週轉率(次)		4.20	6.58
	應付款項週轉率(次)		5.35	6.07
	平均銷貨日數		87	55
	不動產、廠房及設備週轉率(次)		2.98	3.73
	總資產週轉率(次)		0.66	0.81
獲利能力	資產報酬率(%)		3.77	(6.65)
	權益報酬率(%)		4.57	(8.28)
	稅前純益佔實收資本額比率(%)		4.90	(8.35)
	純益率(%)		5.76	(8.18)
現金流量	每股盈餘(元)		0.49	(0.90)
	現金流量比率		6.67	5.84
	現金流量允當比率		107	108
槓桿度	現金流量再投資比率		1	1
	營運槓桿度		(24)	(1)
	財務槓桿度		1	1
最近兩年度各項財務比率變動原因：(若增減變動未達 20%者可免分析)				
1. 經營能力：本公司 102 年度積極出清 101 年度呆滯庫存，致本年度備抵存貨跌價損失大幅減少；加上開發新產品並佈局全球行銷通路，故期末備貨較多，致使存貨週轉率降低。				
2. 獲利能力：因調整產品結構，加上持續有效控管成本以及擲節各項費用，終使 102 年轉虧為盈，本年度淨利為 21,544 仟元。				
3. 現金流量：主係 102 年度獲利，產生營業活動現金流入，致使與現金流量比率獲得改善。				
4. 營運槓桿度：主係 102 年度為營業損失較 101 年度大幅改善，致使營運槓桿度改善。				

註1：各年度財務資料均經會計師查核簽證。

財務分析計算公式如下：

1.財務結構

(1)負債占資產比率＝負債總額／資產總額。

(2)長期資金占不動產、廠房及設備比率＝（權益總額＋非流動負債）／不動產、廠房及設備淨額。

2.償債能力

(1)流動比率＝流動資產／流動負債。

(2)速動比率＝（流動資產－存貨－預付費用）／流動負債。

(3)利息保障倍數＝所得稅及利息費用前純益／本期利息支出。

3.經營能力

(1)應收款項(包括應收帳款與因營業而產生之應收票據)週轉率＝銷貨淨額／各期平均應收款項(包括應收帳款與因營業而產生之應收票據)餘額。

(2)平均收現日數＝365／應收款項週轉率。

(3)存貨週轉率＝銷貨成本／平均存貨額。

(4)應付款項(包括應付帳款與因營業而產生之應付票據)週轉率＝銷貨成本／各期平均應付款項(包括應付帳款與因營業而產生之應付票據)餘額。

(5)平均銷貨日數＝365／存貨週轉率。

(6)不動產、廠房及設備週轉率＝銷貨淨額／平均不動產、廠房及設備淨額。

(7)總資產週轉率＝銷貨淨額／平均資產總額。

4.獲利能力

(1)資產報酬率＝〔稅後損益＋利息費用×（1－稅率）〕／平均資產總額。

(2)權益報酬率＝稅後損益／平均權益總額。

(3)純益率＝稅後損益／銷貨淨額。

(4)每股盈餘＝（歸屬於母公司業主之損益－特別股股利）／加權平均已發行股數。（註4）

5.現金流量

(1)現金流量比率＝營業活動淨現金流量／流動負債。

(2)淨現金流量允當比率＝最近五年度營業活動淨現金流量／最近五年度（資本支出＋存貨增加額＋現金股利）。

(3)現金再投資比率＝（營業活動淨現金流量－現金股利）／（不動產、廠房及設備毛額＋長期投資＋其他非流動資產＋營運資金）。（註5）

6.槓桿度：

(1)營運槓桿度＝（營業收入淨額－變動營業成本及費用）／營業利益（註6）。

(2)財務槓桿度＝營業利益／（營業利益－利息費用）。

(二) 98~101 年度財務分析-我國財務會計準則：

年度		98~101 年度財務分析(註 1)				
分析項目		101 年度	100 年度	99 年度	98 年度	
財務結構 (%)	負債佔資產比率	19	20	21	21	
	長期資金佔固定資產比率	354	379	438	408	
償債能力 (%)	流動比率(%)	329	330	400	386	
	速動比率(%)	267	264	322	318	
	利息保障倍數(倍)	-	-	-	290	
經營能力	應收款項週轉率(次)	4.04	2.88	4.21	3.36	
	平均收現日數	90	127	87	109	
	存貨週轉率(次)	4.01	3.28	4.67	2.62	
	應付款項週轉率(次)	6.07	4.84	7.27	4.56	
	平均銷貨日數	91	111	78	139	
	固定資產週轉率(次)	4	3	6	5	
	總資產週轉率(次)	0.81	0.67	1.10	0.94	
獲利能力	資產報酬率(%)	(7)	(1)	9	9	
	股東權益報酬率(%)	(8)	(2)	12	12	
	佔實收資本 比率(%)	營業利益 稅前利益	(13)	(3)	24	18
	純益率(%)	(8)	(2)	22	14	
	每股盈餘(元)	(8)	(2)	8	10	
現金流量 (%)	現金流量比率	(0.91)	(0.18)	1.48	1.48	
	現金流量允當比率	6	27	57	106	
	現金流量再投資比率	114	115	128	91	
槓桿度	營運槓桿度	1	(5)	4	20	
	財務槓桿度	(1)	(8)	2	3	
	財務槓桿度	1	1	1	1	

註 1：各年度財務資料均經會計師查核簽證。

註 2：每股盈餘採追溯調整計算。

財務分析計算公式如下：

1.財務結構

(1)負債佔資產比率=負債總額/資產總額

(2)長期資金佔固定資產比率=(股東權益淨額+長期負債)/固定資產淨額

2.償債能力

(1)流動比率=流動資產/流動負債

(2)速動比率=(流動資產-存貨-預付費用)/流動負債

(3)利息保障倍數=所得稅及利息費用前純益/本期利息支出

3.經營能力

(1)應收款項(包括應收帳款與因營業而產生之應收票據)週轉率=銷貨淨額/各期平均應收款項(包括應收帳款與因營業而產生之應收票據)餘額

(2)平均收現日數=365/應收款項週轉率

(3)存貨週轉率=銷貨成本/平均存貨額

(4)應付款項(包括應付帳款與因營業而產生之應付票據)週轉率=銷貨成本/各期平均應付款項(包括應付帳款與因營業而產生之應付票據)餘額

(5)平均銷貨日數=365/存貨週轉率

(6)固定資產週轉率=銷貨淨額/平均固定資產淨額

(7)總資產週轉率=銷貨淨額/平均資產總額

4.獲利能力

(1)資產報酬率=[稅後損益+利息費用×(1-稅率)]/平均資產總額

(2)股東權益報酬率=稅後損益/平均股東權益淨額

(3)純益率=稅後損益/銷貨淨額

(4)每股盈餘=(稅後淨利-特別股股利)/加權平均已發行股數

5.現金流量

(1)現金流量比率=營業活動淨現金流量/流動負債

(2)淨現金流量允當比率=最近五年度營業活動淨現金流量/最近五年度(資本支出+存貨增加額+現金股利)

(3)現金再投資比率=(營業活動淨現金流量-現金股利)/(固定資產毛額+長期投資+其他資產+營運資金)

6.槓桿度

(1)營運槓桿度=(營業收入淨額-變動營業成本及費用)/營業利益

(2)財務槓桿度=營業利益/(營業利益-利息費用)

三、最近財務報告之監察人審查報告：

kworlD[®]

廣寰科技股份有限公司
KWORLD COMPUTER CORP.,LTD

監察人審查報告書

董事會造送本公司一〇二年度營業報告書、財務報表及虧損撥補表等，其中一〇二年度財務報告已委請勤業眾信聯合會計師事務所洪玉美及邱盟捷會計師查核簽證完竣提出查核報告書，經本監察人審查認為尚無不合，爰依公司法第二一九條規定，繕具報告。敬請 鑒核。

此致

本公司一〇三年股東常會

監察人：廖元滄



監察人：王明敏



監察人：穩穎投資股份有限公司 人代

表人吳政穎

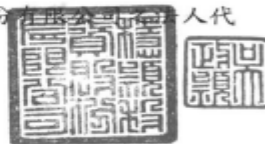

中 華 民 國 一〇三 年 三 月 七 日

四、最近年度經會計師查核簽證之母子公司合併財務報表：

詳見第65頁至125頁。

五、最近年度財務報表暨會計師查核報告：

詳見第126頁至184頁。

六、公司及其關係企業最近及截止年報刊印日止，發生財務週轉困難情事：
無。

會計師查核報告

廣寰科技股份有限公司 公鑒：

廣寰科技股份有限公司及其子公司民國 102 年 12 月 31 日、民國 101 年 12 月 31 日及 1 月 1 日之合併資產負債表，暨民國 102 年及 101 年 1 月 1 日至 12 月 31 日之合併綜合損益表、合併權益變動表與合併現金流量表，業經本會計師查核竣事。上開合併財務報表之編製係管理階層之責任，本會計師之責任則為根據查核結果對上開合併財務報表表示意見。

本會計師係依照會計師查核簽證財務報表規則及一般公認審計準則規劃並執行查核工作，以合理合併確信財務報表有無重大不實表達。此項查核工作包括以抽查方式獲取合併財務報表所列金額及所揭露事項之查核證據、評估管理階層編製合併財務報表所採用之會計原則及所作之重大會計估計，暨評估合併財務報表整體之表達。本會計師相信此項查核工作可對所表示之意見提供合理之依據。

依本會計師之意見，第一段所述合併財務報表在所有重大方面係依照證券發行人財務報告編製準則、經金融監督管理委員會認可之國際財務報導準則、國際會計準則、解釋及解釋公告編製，足以允當表達廣寰科技股份有限公司及其子公司民國 102 年 12 月 31 日、民國 101 年 12 月 31 日及 1 月 1 日之合併財務狀況，暨民國 102 年及 101 年 1 月 1 日至 12 月 31 日之合併財務績效及合併現金流量。

廣寰科技股份有限公司業已編製民國 102 及 101 年度之個體財務報表，並經本會計師出具無保留意見之查核報告在案，備供參考。

勤業眾信聯合會計師事務所
會計師 洪 玉 美

洪玉美



會計師 邱 盟 捷

邱盟捷



行政院金融監督管理委員會核准文號
金管證六字第 0930160267 號

行政院金融監督管理委員會核准文號
金管證審字第 1020025513 號

中 華 民 國 1 0 3 年 3 月 7 日

單位：除每股面額為新台幣元外，餘係仟元

代 碼	資 產	102年12月31日		101年12月31日		101年1月1日	
		金 額	%	金 額	%	金 額	%
	流動資產						
1100	現金及約當現金(附註四及六)	\$ 147,259	21	\$ 209,308	29	\$ 142,217	19
1110	透過損益按公允價值衡量之金融資產—流動 (附註四及七)	-	-	-	-	24,601	3
1147	無活絡市場之債券投資—流動(附註四及八)	143,116	20	120,023	17	174,378	24
1150	應收票據淨額(附註四、五及九)	895	-	2,406	-	3,123	1
1170	應收帳款淨額(附註四、五及九)	130,362	18	132,299	18	119,918	16
130X	存貨(附註四、五及十)	140,689	20	89,653	13	96,091	13
1479	其他流動資產(附註十三及二十)	8,785	1	11,874	2	18,305	3
11XX	流動資產總計	571,106	80	565,563	79	578,633	79
	非流動資產						
1600	不動產、廠房及設備(附註四、十一及二六)	127,253	18	129,907	18	131,918	18
1780	無形資產(附註四及十二)	1,303	-	667	-	1,473	-
1840	遞延所得稅資產(附註四、五及二十)	15,404	2	14,861	2	17,604	3
1990	其他非流動資產(附註十三)	1,196	-	1,810	1	2,808	-
15XX	非流動資產總計	145,156	20	147,245	21	153,803	21
1XXX	資 產 總 計	\$ 716,262	100	\$ 712,808	100	\$ 732,436	100
	負債及權益						
	流動負債						
2150	應付票據及帳款(附註十四)	\$ 71,715	10	\$ 95,898	14	\$ 87,780	12
2200	其他應付款(附註十五及二七)	62,195	9	59,189	8	57,400	8
2230	當期所得稅負債(附註四、五及二十)	4,213	1	3,201	1	4,893	1
2250	負債準備—流動(附註四及十六)	6,226	1	7,773	1	2,724	-
2310	預收款項	4,056	-	6,659	1	7,999	1
2399	其他流動負債	1,276	-	2,650	-	1,055	-
21XX	流動負債總計	149,681	21	175,370	25	161,851	22
	非流動負債						
2550	應計退休金負債(附註四、五及十七)	2,683	-	2,989	-	3,662	1
2570	遞延所得稅負債(附註四、五及二十)	831	-	363	-	1,020	-
25XX	非流動負債總計	3,514	-	3,352	-	4,682	1
2XXX	負債總計	153,195	21	178,722	25	166,533	23
	歸屬於本公司業主權益						
3110	普通股股本	439,705	62	439,705	62	439,705	60
3200	資本公積	11,688	2	11,688	2	11,688	2
	保留盈餘						
3310	法定盈餘公積	54,242	7	54,242	8	54,242	7
3350	待彌補虧損	(24,202)	(3)	(45,884)	(7)	(6,525)	(1)
3300	保留盈餘總計	30,040	4	8,358	1	47,717	6
	其他權益						
3435	國外營運機構財務報換算之兌換差額	953	-	464	-	1,232	-
31XX	本公司業主之權益總計	482,386	68	460,215	65	500,342	68
36XX	非控制權益	80,681	11	73,871	10	65,561	9
3XXX	權益總計	563,067	79	534,086	75	565,903	77
	負債與權益總計	\$ 716,262	100	\$ 712,808	100	\$ 732,436	100

後附之附註係本財務報表之一部分。

董事長：王忠傑



經理人：王忠傑



會計主管：謝玉玲



廣寰科技股份有限公司及子公司

合併綜合損益表

民國 102 年及 101 年 1 月 1 日至 12 月 31 日

單位：除每股盈餘（損失）為
新台幣元外，餘係仟元

代 碼	102年度		101年度	
	金 額	%	金 額	%
	營業收入			
4100	\$ 753,597	100	\$ 900,115	100
	營業成本（附註十及十九）			
5110	515,835	69	665,330	74
5900	237,762	31	234,785	26
	營業費用（附註十九）			
6100	101,842	14	117,247	13
6200	48,511	6	68,536	7
6300	69,859	9	68,766	8
6000	220,212	29	254,549	28
6900	17,550	2	(19,764)	(2)
	營業外收入及支出			
7010	5,080	1	5,270	-
7020	8,723	1	(10,161)	(1)
7000	13,803	2	(4,891)	(1)
7900	31,353	4	(24,655)	(3)
7950	(3,170)	-	(6,598)	(1)
8200	28,183	4	(31,253)	(4)

（接次頁）

(承前頁)

代 碼	102年度			101年度		
	金	額	%	金	額	%
	其他綜合(損)益					
8310	國外營運機構財務報表 換算之兌換差額					
	\$	761	-	(\$	1,144)	-
8360	確定福利之精算損益					
		166	-		508	-
8399	與其他綜合損益組成部 分相關之所得稅利益 (費用)(附註四及二 十)					
	(129)	-		72	-
8300	其他綜合(損)益 (淨額)合計					
		798	-	(564)	-
8500	本年度綜合(損)益總額					
	\$	28,981	4	(\$	31,817)	(4)
	淨利(損)歸屬於					
8610	本公司業主					
	\$	21,544	3	(\$	39,780)	(4)
8620	非控制權益					
		6,639	1		8,527	1
8600						
	\$	28,183	4	(\$	31,253)	(3)
	綜合(損)益總額歸屬於					
8710	本公司業主					
	\$	22,171	3	(\$	40,127)	(5)
8720	非控制權益					
		6,810	1		8,310	1
8700						
	\$	28,981	4	(\$	31,817)	(4)
	每股盈餘(損失)(附註二一)					
9750	基 本					
	\$	0.49		(\$	0.90)	
9850	稀 釋					
	\$	0.49		(\$	0.90)	

後附之附註係本財務報表之一部分。

董事長：王忠傑



經理人：王忠傑



會計主管：謝玉玲



廣寰科技股份有限公司及子公司
 合併權益變動表
 民國 102 年及 101 年 1 月 1 日至 12 月 31 日

單位：新台幣仟元

代碼		歸屬於本公司業主之權益					其他權益項目 國外營運機構 財務報表換算 之兌換差額 (附註四及十八)	總計	非控制權益 (附註十八)	權益總額
		股本 (附註十八)	資本公積 (附註十八)	保留盈餘 法定盈餘公積 (附註十八)	盈餘 待彌補虧損 (附註十八)	盈餘				
A1	101 年 1 月 1 日餘額	\$ 439,705	\$ 11,688	\$ 54,242	(\$ 6,525)	\$ 1,232	\$ 500,342	\$ 65,561	\$ 565,903	
D1	101 年度淨損	-	-	-	(39,780)	-	(39,780)	8,527	(31,253)	
D3	101 年度稅後其他綜合損益	-	-	-	421	(768)	(347)	(217)	(564)	
D5	101 年度綜合損益總額	-	-	-	(39,359)	(768)	(40,127)	8,310	(31,817)	
Z1	101 年 12 月 31 日餘額	439,705	11,688	54,242	(45,884)	464	460,215	73,871	534,086	
D1	102 年度淨利	-	-	-	21,544	-	21,544	6,639	28,183	
D3	102 年度稅後其他綜合損益	-	-	-	138	489	627	171	798	
D5	102 年度綜合損益總額	-	-	-	21,682	489	22,171	6,810	28,981	
Z1	102 年 12 月 31 日餘額	\$ 439,705	\$ 11,688	\$ 54,242	(\$ 24,202)	\$ 953	\$ 482,386	\$ 80,681	\$ 563,067	

後附之附註係本財務報表之一部分。

董事長：王忠傑



經理人：王忠傑



會計主管：謝玉玲



廣寰科技股份有限公司及子公司

合併現金流量表

民國 102 年及 101 年 1 月 1 日至 12 月 31 日

單位：新台幣仟元

代 碼		102 年度	101 年度
	營業活動之現金流量		
A10000	本年度稅前淨利（損）	\$ 31,353	(\$ 24,655)
A20010	不影響現金流量之收益費損項目		
A20100	折舊費用	11,273	11,955
A20200	攤銷費用	895	862
A20300	呆帳費用提列（迴轉）數	(298)	3,556
A21200	利息收入	(2,381)	(2,542)
A22500	處分不動產、廠房及設備損失 （利益）	(172)	2,257
A23700	提列存貨跌價及報廢損失	25,658	48,907
A24100	未實現外幣兌換利益	(1,188)	(1,015)
A29900	其他項目	(1,684)	5,191
A30000	與營業活動相關之資產／負債變動 數		
A31110	持有供交易之金融資產減少	-	24,601
A31130	應收票據	1,511	717
A31150	應收帳款	4,202	(18,607)
A31200	存 貨	(75,913)	(43,289)
A31240	其他流動資產	3,182	6,301
A32150	應付票據及帳款	(24,485)	8,504
A32180	其他應付款	3,913	3,258
A32210	預收款項	(2,603)	(1,340)
A32230	其他流動負債	(1,374)	1,595
A32240	應計退休金負債	(169)	(166)
A33000	營運產生之現金流入（出）	(28,280)	26,090
A33100	收取之利息	2,399	2,669
A33500	支付之所得稅	(2,363)	(6,131)
AAAA	營業活動之淨現金流入（出）	(28,244)	22,628
	投資活動之現金流量		
B00600	取得無活絡市場之債券投資	(378,530)	(294,374)
B00700	處分無活絡市場之債券投資價款	355,437	348,729
B02700	取得不動產、廠房及設備	(8,147)	(11,200)
B02800	處分不動產、廠房及設備	576	-

（接次頁）

(承前頁)

代 碼		102 年度	101 年度
B03800	存出保證金減少(增加)	(\$ 259)	\$ 860
B04500	取得購置無形資產	(1,531)	(56)
B07100	預付設備款增加	<u>-</u>	<u>(873)</u>
BBBB	投資活動之淨現金流入(出)	<u>(32,454)</u>	<u>43,086</u>
DDDD	匯率變動對現金及約當現金之影響	<u>(1,351)</u>	<u>1,377</u>
EEEE	現金及約當現金增加(減少)數	(62,049)	67,091
E00100	年初現金及約當現金餘額	<u>209,308</u>	<u>142,217</u>
E00200	年底現金及約當現金餘額	<u>\$ 147,259</u>	<u>\$ 209,308</u>

後附之附註係本財務報表之一部分。

董事長：王忠傑



經理人：王忠傑



會計主管：謝玉玲



廣寰科技股份有限公司及子公司

合併財務報表附註

民國 102 年及 101 年 1 月 1 日至 12 月 31 日

(除另註明外，金額以新台幣仟元為單位)

一、公司沿革

廣寰科技股份有限公司（以下稱「本公司」）係於 88 年 5 月設立於新北市之股份有限公司，所營業務主要為電腦系統設備及多媒體相關產品之銷售、製造及研發。

本公司股票自 97 年 1 月起在財團法人中華民國證券櫃檯買賣中心上櫃買賣。

本公司之功能性貨幣及本合併財務報告之表達貨幣皆為新台幣。

二、通過財務報告之日期及程序

本合併財務報告於 103 年 3 月 7 日經董事會通過發布。

三、新發布及修訂準則及解釋之適用

(一) 已發布但尚未生效之新／修正／修訂準則及解釋

本公司及由本公司所控制個體（以下稱「合併公司」）未適用下列業經國際會計準則理事會（IASB）發布之國際財務報導準則（IFRS）、國際會計準則（IAS）、解釋（IFRIC）及解釋公告（SIC）。

依據金融監督管理委員會（以下稱「金管會」）於 103 年 1 月 28 日宣布之「我國全面升級採用國際財務報導準則版本之推動架構」，上市上櫃公司及興櫃公司應自 104 年起由金管會認可之 2010 年版 IFRS、IAS、IFRIC 及 SIC（以下稱「IFRSs」）升級至 2013 年版 IFRSs（不含 IFRS 9「金融工具」）。截至本合併財務報告通過發布日止，金管會尚未認可下列歸屬於 2013 年版 IFRSs 之新／修正／修訂準則及解釋，且尚未發布非屬 2013 年版 IFRSs 之新／修正／修訂準則及解釋生效日。

	<u>IASB 發布之生效日(註1)</u>
<u>已納入 2013 年版 IFRSs 之新／修正準則及解釋</u>	
IFRSs 之修正「IFRSs 之改善－對 IAS 39 之修正 (2009 年)」	2009 年 1 月 1 日或 2010 年 1 月 1 日
IAS 39 之修正「嵌入式衍生工具」	於 2009 年 6 月 30 日以後 結束之年度期間生效
「IFRSs 之改善 (2010 年)」	2010 年 7 月 1 日或 2011 年 1 月 1 日
「2009 年-2011 年週期之 IFRSs 年度改善」	2013 年 1 月 1 日
IFRS 1 之修正「IFRS 7 之比較揭露對首次採用者之有限度豁免」	2010 年 7 月 1 日
IFRS 1 之修正「嚴重高度通貨膨脹及首次採用者 固定日期之移除」	2011 年 7 月 1 日
IFRS 1 之修正「政府貸款」	2013 年 1 月 1 日
IFRS 7 之修正「揭露－金融資產及金融負債互抵」	2013 年 1 月 1 日
IFRS 7 之修正「揭露－金融資產之移轉」	2011 年 7 月 1 日
IFRS 10「合併財務報表」	2013 年 1 月 1 日
IFRS 11「聯合協議」	2013 年 1 月 1 日
IFRS 12「對其他個體權益之揭露」	2013 年 1 月 1 日
IFRS 10、IFRS 11 及 IFRS 12 之修正「合併財務報 表、聯合協議及對其他個體權益之揭露：過渡 規定指引」	2013 年 1 月 1 日
IFRS 10、IFRS 12 及 IAS 27 之修正「投資個體」	2014 年 1 月 1 日
IFRS 13「公允價值衡量」	2013 年 1 月 1 日
IAS 1 之修正「其他綜合損益項目之表達」	2012 年 7 月 1 日
IAS 12 之修正「遞延所得稅：標的資產之回收」	2012 年 1 月 1 日
IAS 19 之修訂「員工福利」	2013 年 1 月 1 日
IAS 27 之修訂「單獨財務報表」	2013 年 1 月 1 日
IAS 28 之修訂「投資關聯企業及合資」	2013 年 1 月 1 日
IAS 32 之修正「金融資產及金融負債互抵」	2014 年 1 月 1 日
IFRIC 20「露天礦場於生產階段之剝除成本」	2013 年 1 月 1 日
<u>未納入 2013 年版 IFRSs 之新／修正準則及解釋</u>	
「2010 年-2012 年週期之 IFRSs 年度改善」	2014 年 7 月 1 日 (註2)
「2011 年-2013 年週期之 IFRSs 年度改善」	2014 年 7 月 1 日
IFRS 9「金融工具」	註3
IFRS 9 及 IFRS 7 之修正「強制生效日及過渡揭露」	註3
IFRS 14「管制遞延帳戶」	2016 年 1 月 1 日
IAS 19 之修正「確定福利計畫：員工提撥」	2014 年 7 月 1 日
IAS 36 之修正「非金融資產可回收金額之揭露」	2014 年 1 月 1 日
IAS 39 之修正「衍生工具之合約更替及避險會計 之繼續」	2014 年 1 月 1 日
IFRIC 21「徵收款」	2014 年 1 月 1 日

註 1：除另註明外，上述新／修正／修訂準則或解釋係於各該日期以後開始之年度期間生效。

註 2：給與日於 2014 年 7 月 1 日以後之股份基礎給付交易開始適用 IFRS 2 之修正；收購日於 2014 年 7 月 1 日以後之企業合併開始適用 IFRS 3 之修正；IFRS 13 於修正時即生效。其餘修正係適用於 2014 年 7 月 1 日以後開始之年度期間。

註 3：IASB 將 IFRS 9 生效日暫定為 2018 年 1 月 1 日以後開始之年度期間。

(二) 已發布但尚未生效之新／修正／修訂準則及解釋造成之會計政策重大變動說明

除下列說明外，適用上述新／修正／修訂準則或解釋將不致造成合併公司會計政策之重大變動：

1. IFRS 9「金融工具」

金融資產之認列及衡量

就金融資產方面，所有原屬於 IAS 39「金融工具：認列與衡量」範圍內之金融資產後續衡量係以攤銷後成本衡量或以公允價值衡量。若合併公司係以收取合約現金流量為目的之經營模式而持有該金融資產，且其合約現金流量完全為支付本金及流通在外本金金額之利息，則該金融資產係以攤銷後成本衡量。未符合前述條件之其他金融資產係以公允價值衡量。惟合併公司得選擇於原始認列時，將非持有供交易之權益投資指定為透過其他綜合損益按公允價值衡量，除股利收益認列於損益外，其他相關利益及損失係認列於其他綜合損益。

2. IFRS 10「合併財務報表」

此準則將取代 IAS 27「合併及單獨財務報表」，同時亦取代 SIC 12「合併：特殊目的個體」。合併公司考量對其他個體是否具有控制，據以決定應納入合併之個體。當合併公司有(i)對被投資者之權力、(ii)因對被投資者之參與而產生變動報酬之暴險或權利，且(iii)使用其對被投資者之權力以影響該等報酬金額之能

力時，則合併公司對被投資者具控制。此外，針對較為複雜之情況下投資者是否具控制之判斷，新準則提供較多指引。

3. IFRS 12「對其他個體之權益之揭露」

新準則係針對子公司、聯合協議、關聯企業及未納入合併報表之結構型個體之權益規定較為廣泛之揭露內容。

4. IFRS 13「公允價值衡量」

IFRS 13「公允價值衡量」提供公允價值衡量指引，該準則定義公允價值、建立衡量公允價值之架構，並規定公允價值衡量之揭露。此外，該準則規定之揭露內容較現行準則更為廣泛，例如，現行準則僅要求以公允價值衡量之金融工具須按公允價值三層級揭露，依照 IFRS 13「公允價值衡量」規定，適用該準則之所有資產及負債皆須提供前述揭露。

5. IAS 1「其他綜合損益項目之表達」之修正

依修正之準則規定，其他綜合損益項目須按性質分類且分組為(1)後續不重分類至損益者及(2)後續（於符合條件時）將重分類至損益者。相關所得稅亦應按相同基礎分組。適用該修正規定前，並無上述分組之強制規定。

6. IAS 19「員工福利」

該修訂修改短期員工福利定義。修訂後短期員工福利定義為「預期於員工提供相關服務之年度報導期間結束日後 12 個月內全部清償之員工福利（離職福利除外）」，合併公司原分類為短期員工福利之帶薪年休假因可於勞務提供年度後 24 個月內使用，IAS 19 修訂後將改分類為其他長期員工福利，並使用預計單位福利法精算相關福利義務。惟此項改變並不影響應付休假給付於合併資產負債表列為流動負債之表達。

7. IAS 36「非金融資產可回收金額之揭露」之修正

IASB 於發布 IFRS 13「公允價值衡量」時，同時修正 IAS 36「資產減損」之揭露規定，導致合併公司須於每一報導期間增加揭露資產或現金產生單位之可回收金額。本次 IAS 36 之修正係釐清合併公司僅須於認列或迴轉減損損失當期揭露該等可回

收金額。此外，若可回收金額係以現值法計算之公允價值減處分成本衡量，合併公司須增加揭露所採用之折現率。

8. 2010-2012 週期之 IFRSs 年度改善

2010-2012 週期之 IFRSs 年度改善修正 IFRS 2「股份基礎給付」、IFRS 8「營運部門」及 IFRS 13「公允價值衡量」等若干準則。

IFRS 2 之修正係改變既得條件及市價條件定義，並增列績效條件及服務條件定義。該修正釐清績效條件所訂之績效目標得按合併公司或同一集團內另一個體之營運（非市價條件）或權益工具之市價（市價條件）設定。該績效目標之設定得與合併公司整體或部分（例如某一部門）績效有關，而達成績效目標之期間則不得長於服務期間。此外，該修正並釐清股價指數目標因同時反映合併公司本身與集團外其他企業之績效，故非屬績效條件。

IFRS 8 之修正係釐清若合併公司將具有相似經濟特性之營運部門彙總揭露，應於合併財務報告揭露管理階層於運用彙總基準時所作之判斷。此外，該修正亦釐清合併公司僅於部門資產定期提供予主要營運決策者時，始應揭露應報導部門資產總額至企業資產總額之調節資訊。

IFRS 13 之修正係釐清適用 IFRS 13 後，無設定利率之短期應收款及應付款，若折現之影響不重大，仍得按原始發票金額衡量。

(三) 已發布但尚未生效之新／修正／修訂準則及解釋對合併公司財務報表影響之說明

截至本合併財務報告通過發布日止，合併公司仍持續評估上述準則及解釋對財務狀況與經營結果之影響，相關影響待評估完成時予以揭露。

四、重大會計政策之彙總說明

依據金管會於 98 年 5 月 14 日宣布之「我國企業採用國際會計準則推動架構」，上市上櫃公司及興櫃公司應自 102 年起依證券發行人財

務報告編製準則暨經金管會認可之 IFRS、IAS、IFRS 及 SIC（以下稱「IFRSs」）編製財務報告。

合併公司 102 年度合併財務報告係為首份 IFRSs 年度合併財務報告。合併公司轉換至 IFRSs 日為 101 年 1 月 1 日。轉換至 IFRSs 對合併公司合併財務報告之影響說明，係列於附註三一。

(一) 遵循聲明

本合併財務報告係依照證券發行人財務報告編製準則及經金管會認可之 IFRSs 編製。

(二) 編製基礎

除按公允價值衡量之金融工具外，本合併財務報告係依歷史成本基礎編製。歷史成本通常係依取得資產所支付對價之公允價值決定。

合併公司於轉換至 IFRSs 日之初始資產負債表係依據 IFRS 1「首次採用國際財務報導準則」之規定認列與衡量，除該準則所規定禁止追溯適用部分 IFRSs 之規定，以及對部分 IFRSs 之規定給予豁免選擇外（合併公司之豁免選擇參閱附註三一），合併公司係追溯適用 IFRSs 之規定。

(三) 資產與負債區分流動與非流動之標準

流動資產包括：

1. 主要為交易目的而持有之資產；
2. 預期於資產負債表日後 12 個月內實現之資產；及
3. 現金及約當現金（但不包括於資產負債表日後逾 12 個月用以交換或清償負債而受到限制者）。

流動負債包括：

1. 主要為交易目的而持有之負債；
2. 預期於資產負債表日後 12 個月內到期清償之負債，以及
3. 不能無條件將清償期限遞延至資產負債表日後至少 12 個月之負債。

非屬上述流動資產或流動負債者，係分類為非流動資產或非流動負債。

(四) 合併基礎

1. 合併報告編製原則

本合併財務報表係包含本公司及由本公司所控制個體（子公司）之財務報告。

合併綜合損益表已適當納入被收購或被處分子公司於當期自收購日起或至處分日止之營運損益。

子公司之財務報表已予適當調整，以使其會計政策與合併公司之會計政策一致。

於編製合併財務報告時，各個體間之交易、帳戶餘額、收益及費損已全數予以銷除。

分攤綜合損益總額至非控制權益

子公司之綜合損益總額係歸屬至本公司業主及非控制權益，即使非控制權益因而成為虧損餘額。

對子公司所有權權益變動

當合併公司對子公司所有權權益之變動未導致喪失控制者，係作為權益交易處理。合併公司及非控制權益之帳面金額已予調整，以反映其於子公司相對權益之變動。非控制權益之調整金額與所支付或收取對價之公允價值間之差額，係直接認列為權益且歸屬於本公司業主。

2. 列入合併財務報告之子公司

本合併財務報告編製主體如下：

投資公司名稱	子公司名稱	業務性質	所 持 股 權 百 分 比		
			102年 12月31日	101年 12月31日	101年 1月1日
本公司	CHAMP RICH	控股公司	100.00%	100.00%	100.00%
本公司	廣盈資訊	視訊監控系統 之銷售	53.32%	53.32%	53.32%
本公司	晟碩科技	多媒體視訊產 品製造	100.00%	100.00%	100.00%
CHAMP RICH	NET MEDIA	多媒體視訊產 品及視訊監 控系統之銷 售	100.00%	100.00%	100.00%

(接次頁)

(承前頁)

投資公司名稱	子公司名稱	業務性質	所 持 股 權 百 分 比		
			102年 12月31日	101年 12月31日	101年 1月1日
CHAMP RICH	KWORLD (USA)	多媒體視訊產品及視訊監控系統之銷售	100.00%	100.00%	100.00%
CHAMP RICH	兆盛科技	多媒體視訊產品之銷售	100.00%	100.00%	100.00%
廣盈資訊	KGUARD (SAMOA)	控股公司	100.00%	100.00%	100.00%
KGUARD (SAMOA)	KGUARD (USA)	視訊監控系統之銷售	100.00%	100.00%	100.00%

(五) 外 幣

各個體編製財務報告時，以個體功能性貨幣以外之貨幣（外幣）交易者，依交易日匯率換算為功能性貨幣記錄。

外幣貨幣性項目於每一資產負債表日以收盤匯率換算。因交割貨幣性項目或換算貨幣性項目產生之兌換差額，於發生當期認列於損益。

以公允價值衡量之外幣非貨幣性項目係以決定公允價值當日之匯率換算，所產生之兌換差額列為當期損益，惟屬公允價值變動認列於其他綜合損益者，其產生之兌換差額列於其他綜合損益。

以歷史成本衡量之外幣非貨幣性項目係以交易日之匯率換算，不再重新換算。

於編製合併財務報告時，合併公司國外營運機構（包含營運所在國家或使用之貨幣與本公司不同之子公司）之資產及負債以每一資產負債表日匯率換算為新台幣。收益及費損項目係以當期平均匯率換算，所產生之兌換差額認列為其他綜合損益（並分別歸屬予本公司業主及非控制權益）。

(六) 存 貨

存貨包括商品、原料、製成品及在製品。存貨係以成本與淨變現價值孰低衡量，比較成本與淨變現價值時除同類別存貨外係以個別項目為基礎。淨變現價值係指在正常情況下之估計售價減除至完

工尚需投入之估計成本及完成出售所需之估計成本後之餘額。存貨成本之計算係採加權平均法。

(七) 不動產、廠房及設備

不動產、廠房及設備係以成本認列，後續以成本減除累計折舊及累計減損損失後之金額衡量。

自有土地不提列折舊。

不動產、廠房及設備係採直線基礎提列折舊，對於每一重大部分則單獨提列折舊。合併公司至少於每一年度結束日對估計耐用年限、殘值及折舊方法進行檢視。會計估計變動之影響係以推延方式處理。

除列不動產、廠房及設備所產生之利益或損失金額，係淨處分價款與該資產帳面金額間之差額，並且認列於當期損益。

(八) 無形資產

1. 單獨取得

單獨取得之有限耐用年限無形資產原始以成本衡量，後續係以成本減除累計攤銷及累計減損損失後之金額衡量。合併公司以直線基礎進行攤銷，並且至少於每一年度結束日對估計耐用年限、殘值及折舊方法進行檢視。除合併公司預期於該無形資產經濟年限屆滿前處分該資產外，有限耐用年限無形資產之殘值估計為零。會計估計變動之影響係以推延方式處理。

2. 除 列

除列無形資產所產生之利益或損失金額，係淨處分價款與該資產帳面金額間之差額，並且認列於當期損益。

(九) 有形及無形資產之減損

合併公司於每一資產負債表日評估是否有任何跡象顯示有形及無形資產可能已減損。若有任一減損跡象存在，則估計該資產之可回收金額。倘無法估計個別資產之可回收金額，合併公司估計該資產所屬現金產生單位之可回收金額。

針對非確定耐用年限及尚未可供使用之無形資產，至少每年進行減損測試，或於有減損跡象時進行減損測試。

可回收金額為公允價值減出售成本與其使用價值之較高者。個別資產或現金產生單位之可回收金額若低於其帳面金額時，將該資產或現金產生單位之帳面金額調減至其可回收金額。

當減損損失於後續迴轉時，該資產或現金產生單位之帳面金額調增至修訂後之可回收金額，惟增加後之帳面金額以不超過該資產或現金產生單位若未於以前年度認列減損損失時所決定之帳面金額（減除攤銷或折舊）。減損損失之迴轉係認列於損益。

(十) 金融工具

金融資產與金融負債於合併公司成為該工具合約條款之一方時認列於合併資產負債表。

原始認列金融資產與金融負債時，若金融資產或金融負債非屬透過損益按公允價值衡量者，係按公允價值加計直接可歸屬於取得或發行金融資產或金融負債之交易成本衡量。直接可歸屬於取得或發行透過損益按公允價值衡量之金融資產或金融負債之交易成本，則立即認列為損益。

1. 金融資產

金融資產之慣例交易係採交易日會計認列及除列。

(1) 衡量種類

合併公司所持有之金融資產種類為透過損益按公允價值衡量之金融資產與放款及應收款。

A. 透過損益按公允價值衡量之金融資產

透過損益按公允價值衡量之金融資產包括持有供交易及指定為透過損益按公允價值衡量之金融資產。

透過損益按公允價值衡量之金融資產係按公允價值衡量，其再衡量產生之利益或損失（不包含該金融資產所產生之任何股利或利息）係認列於損益。

B. 放款及應收款

放款及應收款（包括應收帳款、現金及約當現金與無活絡市場之債券投資）係採用有效利息法按攤銷後成

本減除減損損失後之金額衡量，惟短期應收帳款之利息認列不具重大性之情況除外。

約當現金包括自取得日起 3 個月內，高度流動性、可隨時轉換成定額現金且價值變動風險甚小之定期存款，係用於滿足短期現金承諾。

(2) 金融資產之減損

除透過損益按公允價值衡量之金融資產外，合併公司係於每一資產負債表日評估其他金融資產是否有減損客觀證據，當有客觀證據顯示，因金融資產原始認列後發生之單一或多項事項，致使金融資產之估計未來現金流量受損失者，該金融資產即已發生減損。

按攤銷後成本列報之金融資產，如應收帳款及其他應收款，該資產經個別評估未有減損後，另再集體評估減損。應收款集體存在之客觀減損證據可能包含合併公司過去收款經驗、集體超過平均授信期間之延遲付款增加情況，以及與應收款拖欠有關之可觀察全國性或區域性經濟情勢變化。

按攤銷後成本列報之金融資產之減損損失金額係該資產帳面金額與估計未來現金流量按該金融資產原始有效利率折現之現值間之差額。

按攤銷後成本列報之金融資產於後續期間減損損失金額減少，且經客觀判斷該減少與認列減損後發生之事項有關，則先前認列之減損損失直接或藉由調整備抵帳戶予以迴轉認列於損益，惟該迴轉不得使金融資產帳面金額超過若未認列減損情況下於迴轉日應有之攤銷後成本。

其他金融資產客觀減損證據包含發行人或債務人之重大財務困難、違約（例如利息或本金支付之延滯或不償付）、債務人將進入破產或其他財務重整之可能性大增或由於財務困難而使金融資產之活絡市場消失。

所有金融資產之減損損失係直接自金融資產之帳面金額中扣除，惟應收帳款及其他應收款係藉由備抵帳戶調降其帳面金額。當判斷應收帳款及其他應收款無法收回時，係沖銷備抵帳戶。原先已沖銷而後續收回之款項則貸記備抵帳戶。除因應收帳款及其他應收款無法收回而沖銷備抵帳戶外，備抵帳戶帳面金額之變動認列於損益。

(3) 金融資產之除列

合併公司僅於對來自金融資產現金流量之合約權利失效，或已移轉金融資產且該資產所有權之幾乎所有風險及報酬已移轉予其他企業時，始將金融資產除列。

於一金融資產整體除列時，其帳面金額與所收取對價加計已認列於其他綜合損益之任何累計利益或損失之總和間之差額係認列於損益。

2. 權益工具

合併公司發行之債務及權益工具係依據合約協議之實質與金融負債及權益工具之定義分類為金融負債或權益。

合併公司發行之權益工具係以取得之價款扣除直接發行成本後之金額認列。

再取回本公司本身之權益工具係於權益項下認列與減除。購買、出售、發行或註銷本公司本身之權益工具不認列損益。

3. 金融負債

(1) 後續衡量

除透過損益按公允價值衡量之金融負債外，所有金融負債係以有效利息法按攤銷後成本衡量。

(2) 金融負債之除列

除列金融負債時，其帳面金額與所支付對價（包含任何所移轉之非現金資產或承擔之負債）間之差額認列為損益。

(十一) 負債準備

認列為負債準備之金額係考量義務之風險及不確定性，而為資產負債表日清償義務所需支出之最佳估計。若負債準備係以清償該現時義務之估計現金流量衡量，其帳面金額係為該等現金流量之現值（若貨幣之時間價值影響重大）。

(十二) 收入認列

收入係按已收或應收對價之公允價值衡量，並扣除估計之客戶退貨、折扣及其他類似之折讓。銷貨退回及折讓係依據以往經驗及其他攸關因素合理估計未來之退貨金額提列。

1. 商品之銷售

銷售商品係於下列條件完全滿足時認列收入：

- (1) 合併公司已將商品所有權之重大風險及報酬移轉予買方；
- (2) 合併公司對於已經出售之商品既不持續參與管理，亦未維持有效控制；
- (3) 收入金額能可靠衡量；
- (4) 與交易有關之經濟效益很有可能流入合併公司；及
- (5) 與交易有關之已發生或將發生之成本能可靠衡量。

去料加工時，加工產品所有權之重大風險及報酬並未移轉，是以去料時不作銷貨處理。

2. 利息收入

金融資產之利息收入係於經濟效益很有可能流入合併公司，且收入金額能可靠衡量時認列。利息收入係依時間之經過按流通在外本金與所適用之有效利率採應計基礎認列。

(十三) 租賃

當租賃條款係移轉附屬於資產所有權之幾乎所有風險與報酬予承租人，則將其分類為融資租賃。所有其他租賃則分類為營業租賃。

合併公司為承租人時，營業租賃給付係按直線基礎於租賃期間內認列為費用。營業租賃下，或有租金於發生當期認列為費用。

(十四) 退職後福利

屬確定提撥退休計畫之退休金，係於員工提供服務之期間，將應提撥之退休金數額認列為當期費用。

屬確定福利退休計畫之退休金，提供福利之成本係使用預計單位福利法進行精算評價。確定福利義務產生之所有精算損益於發生期間立即認列於其他綜合損益。前期服務成本於福利已既得之範圍內立即認列，非屬已既得之部分則於福利成為既得前之平均期間內，以直線基礎攤銷。

應計退休金負債係代表確定福利義務之現值、調整未認列前期服務成本，並減除計畫資產公允價值後之金額。任何依此方式計算所產生之資產，不得超過累積未認列前期服務成本，加上該計畫之可得退還資金及可減少未來提撥金之現值。

確定福利退休計畫發生縮減或清償時，認列縮減或清償之損益。

(十五) 股份基礎給付協議員工認股權

對員工之權益交割股份基礎給付，係以給與日權益工具之公允價值衡量。

員工認股權係按給與日所決定之公允價值及預期既得員工認股權之最佳估計數量，於既得期間內以直線基礎認列費用，並同時調整資本公積—員工認股權。若其於給與日立即既得，係於給與日全數認列費用。

合併公司於每一資產負債表日修正預期既得之員工認股權估計數量。若有修正原估計數量，其影響數係認列為損益，使累計費用反映修正之估計數，並相對調整資本公積—員工認股權。

(十六) 所得稅

所得稅費用係當期所得稅及遞延所得稅之總和。

1. 當期所得稅

依所得稅法規定計算之未分配盈餘加徵 10% 所得稅列為股東會決議年度之所得稅費用。

以前年度應付所得稅之調整，列入當期所得稅。

2. 遞延所得稅

遞延所得稅係依合併財務報表帳載資產及負債帳面金額與計算課稅所得之課稅基礎二者所產生之暫時性差異予以認列。遞延所得稅負債一般係就所有應課稅暫時性差異予以認列，而遞延所得稅資產則於很有可能具有課稅所得以供可減除暫時性差異、虧損扣抵或購置機器設備、研究發展及人才培訓等支出所產生之所得稅抵減使用時認列。暫時性差異若係由其他資產及負債原始認列（不包括企業合併）所產生，且交易當時既不影響課稅所得亦不影響會計利潤者，不認列為遞延所得稅資產及負債。

與投資子公司相關之應課稅暫時性差異皆認列遞延所得稅負債，惟合併公司若可控制暫時性差異迴轉之時點，且該暫時性差異很有可能於可預見之未來不會迴轉者除外。與此類投資及權益有關之可減除暫時性差異所產生之遞延所得稅資產，僅於其很有可能具有足夠課稅所得用以實現暫時性差異之利益，且於可預見之未來預期將迴轉的範圍內，予以認列。

遞延所得稅資產之帳面金額於每一資產負債表日予以重新檢視，並針對已不再很有可能具有足夠之課稅所得以供其回收所有或部分資產者，調減帳面金額。原未認列為遞延所得稅資產者，亦於每一資產負債表日予以重新檢視，並在未來很有可能產生課稅所得以供其回收所有或部分資產者，調增帳面金額。

遞延所得稅資產及負債係以預期負債清償或資產實現當期之稅率衡量，該稅率係以資產負債表日已立法或已實質性立法之稅率及稅法為基礎。遞延所得稅負債及資產之衡量係反映企業於資產負債表日預期回收或清償其資產及負債帳面金額之方式所產生之租稅後果。

3. 本年度之當期及遞延所得稅

當期及遞延所得稅係認列於損益，惟與認列於其他綜合損益或直接計入權益之項目相關之當期及遞延所得稅係分別認列於其他綜合損益或直接計入權益。

五、重大會計判斷、估計及假設不確定性之主要來源

合併公司於採用會計政策時，對於不易自其他來源取得相關資訊者，管理階層必須基於歷史經驗及其他攸關之因素作出相關之判斷、估計及假設。實際結果可能與估計有所不同。

管理階層將持續檢視估計與基本假設。若估計之修正僅影響當期，則於修正當期認列；若會計估計之修正同時影響當期及未來期間，則於修正當期及未來期間認列。

(一) 所得稅

遞延所得稅資產係於未來很有可能具有足夠之課稅所得供可減除暫時性差異使用時方予以認列，評估遞延所得稅資產之可實現性時，必須涉及之重大會計判斷及估計，包含預期未來銷貨收入成長及利潤率、可使用之所得稅抵減等假設。任何關於經濟及產業環境的變遷及法令的改變，均可能引起遞延所得稅資產之重大調整。

(二) 應收帳款之估計減損

當有客觀證據顯示減損跡象時，合併公司會考量未來現金流量之估計。減損損失之金額係以該資產之帳面金額及估計未來現金流量（排除尚未發生之未來信用損失）按該金融資產之原始有效利率折現之現值間的差額衡量。若未來實際現金流量少於預期，可能會產生重大減損損失。

(三) 不動產、廠房及設備之耐用年限

參閱上述附註四(七)所述，合併公司於每一資產負債表日檢視不動產、廠房及設備之估計耐用年限。

(四) 存貨之減損

存貨淨變現價值係正常營業過程中之估計售價減除至完工尚需投入之估計成本及完成出售所需之估計成本後之餘額估計，該等估計係依目前市場狀況及類似產品之歷史銷售經驗評估，市場情況之改變可能重大影響該等估計結果。

(五) 資產減損

資產減損評估過程中，合併公司需依賴主觀判斷並依據資產使用模式及產業特性，決定特定資產群組之獨立現金流量、資產耐用

年數及未來可能產生之收益與費損，任何由於經濟狀況之變遷或合併公司策略所帶來的估計改變均可能在未來造成重大減損。

(六) 確定福利計畫之認列

確定福利退休計畫應認列之退休金費用及應計退休金負債係使用預計單位福利法進行精算評價，其採用之精算假設包括折現率、員工離職率及長期平均調薪率之估計，若該等估計因市場與經濟情況之改變而有所變動，可能會重大影響應認列之費用與負債金額。

六、現金及約當現金

	<u>102年12月31日</u>	<u>101年12月31日</u>	<u>101年1月1日</u>
庫存現金及週轉金	\$ 954	\$ 1,064	\$ 1,475
銀行支票及活期存款	33,530	27,259	15,848
約當現金			
原始到期日在3個月以內之銀行定期存款	112,775	180,985	124,894
	<u>\$ 147,259</u>	<u>\$ 209,308</u>	<u>\$ 142,217</u>

銀行存款於資產負債表日之利率區間如下：

	<u>102年12月31日</u>	<u>101年12月31日</u>	<u>101年1月1日</u>
銀行存款	0.17%~2.95%	0.17%~2.0%	0.17%~1.37%

七、透過損益按公允價值衡量之金融工具—流動

	<u>102年12月31日</u>	<u>101年12月31日</u>	<u>101年1月1日</u>
<u>透過損益按公允價值衡量之金融工具—流動</u>			
持有供交易之金融資產			
非衍生金融資產			
— 基金受益憑證	\$ -	\$ -	\$ 24,601

八、無活絡市場之債券投資

	<u>102年12月31日</u>	<u>101年12月31日</u>	<u>101年1月1日</u>
<u>流動</u>			
原始到期日超過3個月之定期存款	\$ 143,116	\$ 120,023	\$ 174,378

截至102年12月31日暨101年12月31日及1月1日止，原始到期日超過3個月之定期存款利率區間分別為0.6%~3.5%、0.4%~2.0%及0.93%~1.52%。

九、應收票據及應收帳款

	<u>102年12月31日</u>	<u>101年12月31日</u>	<u>101年1月1日</u>
<u>應收票據</u>			
因營業而發生	\$ 895	\$ 2,406	\$ 3,123
<u>應收帳款</u>			
應收帳款	\$ 134,199	\$ 136,487	\$ 123,819
減：備抵呆帳	(3,837)	(4,188)	(3,901)
	<u>\$ 130,362</u>	<u>\$ 132,299</u>	<u>\$ 119,918</u>

合併公司對商品銷售之平均授信期間通常為出貨 30 至 90 天。於決定應收帳款可回收性時，合併公司考量應收帳款自原始授信日至資產負債表日信用品質之任何改變。由於歷史經驗顯示逾期超過 360 天之應收帳款無法回收，合併公司對於帳齡超過 360 天之應收帳款認列 100% 備抵呆帳，對於帳齡在 90 天至 360 天之間之應收帳款，其備抵呆帳係依據對客戶之應收帳款帳齡分析、信用評等及收款經驗因素，定期評估應收帳款之收回可能性。

於資產負債表日已逾期但合併公司尚未認列備抵呆帳之應收帳款，因其信用品質並未重大改變，合併公司管理階層認為仍可回收其金額，合併公司對部分該等應收帳款業已投保信用保險以增強保障。

已逾期但未減損應收帳款之帳齡分析如下：

	<u>102年12月31日</u>	<u>101年12月31日</u>	<u>101年1月1日</u>
90 天以下	\$ 15,260	\$ 32,444	\$ 19,309

以上係以立帳日為基準進行之帳齡分析。

應收帳款之備抵呆帳變動資訊如下：

	<u>102年度</u>	<u>101年度</u>
年初餘額	\$ 4,188	\$ 3,901
加：本年度提列（迴轉）呆帳費用	(298)	3,556
減：本年度實際沖銷	(126)	(3,121)
外幣換算差額	73	(148)
年底餘額	<u>\$ 3,837</u>	<u>\$ 4,188</u>

102 年 12 月 31 日暨 101 年 12 月 31 日及 1 月 1 日應收帳款分別計 50,624 仟元、66,857 仟元及 84,102 仟元係向保險公司投保，依合約規定因商業糾紛（如銷貨退回或折讓等）而產生之損失由合併公司承擔，

因信用風險而產生之損失，其中 85-90% 及 90% 分別由中國輸出入銀行及 EULER HERMES 保險公司承擔，餘由合併公司承擔。

合併公司讓售應收帳款之相關資訊如下：

交 易 對 象	本 年 度 讓 售 金 額	本 年 度 已 收 現 金 額	截 至 年 底 已 預 支 金 額	已 預 支 金 額 年 利 率 (%)	額 度
<u>102 年度</u>					
星展銀行	\$ 98,002	\$ 94,993	\$ -	-	\$ 84,646
中信銀行	<u>1,363</u>	<u>1,363</u>	-	-	-
	<u>\$ 99,365</u>	<u>\$ 96,356</u>	<u>\$ -</u>		<u>\$ 84,646</u>
<u>101 年度</u>					
星展銀行	\$ 124,342	\$ 107,686	\$ -	-	\$ 72,131
中信銀行	<u>4,343</u>	<u>3,693</u>	-	-	<u>2,904</u>
	<u>\$ 128,685</u>	<u>\$ 111,379</u>	<u>\$ -</u>		<u>\$ 75,035</u>

上述額度可循環使用。

依讓售合約之約定，因商業糾紛（如銷貨退回或折讓等）而產生之損失由合併公司承擔，因信用風險而產生之損失則由該等銀行承擔。

十、存 貨

	102年12月31日	101年12月31日	101年1月1日
商 品	\$ 71,447	\$ 46,458	\$ 47,534
製 成 品	14,325	12,090	17,176
在 製 品	8,316	5,520	10,769
原 料	<u>46,601</u>	<u>25,585</u>	<u>20,612</u>
	<u>\$ 140,689</u>	<u>\$ 89,653</u>	<u>\$ 96,091</u>

102 及 101 年度與存貨相關之銷貨成本分別為 515,835 仟元及 665,330 仟元。

102 及 101 年度之銷貨成本包括報廢損失、盤損以及提列存貨跌價損失合計分別為 25,658 仟元及 48,907 仟元。

十一、不動產、廠房及設備

成 本	房屋及建							合 計
	土 地	築	機器設備	運輸設備	辦公設備	租賃改良	其他設備	
101年1月1日餘額	\$ 48,284	\$ 88,856	\$ -	\$ 3,897	\$ 4,305	\$ 224	\$ 12,570	\$158,136
增 添	-	301	1,031	-	694	-	10,184	12,210
處 分	-	(7,511)	-	(737)	(2,251)	-	(5,161)	(15,660)
淨兌換差額	-	-	-	-	(30)	(10)	-	(40)
101年12月31日餘額	<u>\$ 48,284</u>	<u>\$ 81,646</u>	<u>\$ 1,031</u>	<u>\$ 3,160</u>	<u>\$ 2,718</u>	<u>\$ 214</u>	<u>\$ 17,593</u>	<u>\$154,646</u>
累計折舊								
101年1月1日餘額	\$ -	\$ 16,387	\$ -	\$ 1,835	\$ 3,057	\$ 152	\$ 4,787	\$ 26,218
折舊費用	-	3,610	100	526	466	47	7,206	11,955
處 分	-	(7,511)	-	(737)	(2,251)	-	(2,904)	(13,403)
淨兌換差額	-	-	-	-	(23)	(8)	-	(31)
101年12月31日餘額	<u>\$ -</u>	<u>\$ 12,486</u>	<u>\$ 100</u>	<u>\$ 1,624</u>	<u>\$ 1,249</u>	<u>\$ 191</u>	<u>\$ 9,089</u>	<u>\$ 24,739</u>
101年1月1日淨額	<u>\$ 48,284</u>	<u>\$ 72,469</u>	<u>\$ -</u>	<u>\$ 2,062</u>	<u>\$ 1,248</u>	<u>\$ 72</u>	<u>\$ 7,783</u>	<u>\$131,918</u>
101年12月31日淨額	<u>\$ 48,284</u>	<u>\$ 69,160</u>	<u>\$ 931</u>	<u>\$ 1,536</u>	<u>\$ 1,469</u>	<u>\$ 23</u>	<u>\$ 8,504</u>	<u>\$129,907</u>
成 本								
102年1月1日餘額	\$ 48,284	\$ 81,646	\$ 1,031	\$ 3,160	\$ 2,718	\$ 214	\$ 17,593	\$154,646
增 添	-	-	136	-	367	-	8,517	9,020
處 分	-	-	-	-	(64)	(217)	(9,533)	(9,814)
淨兌換差額	-	-	-	-	20	3	-	23
102年12月31日餘額	<u>\$ 48,284</u>	<u>\$ 81,646</u>	<u>\$ 1,167</u>	<u>\$ 3,160</u>	<u>\$ 3,041</u>	<u>\$ -</u>	<u>\$ 16,577</u>	<u>\$153,875</u>
累計折舊								
102年1月1日餘額	\$ -	\$ 12,486	\$ 100	\$ 1,624	\$ 1,249	\$ 191	\$ 9,089	\$ 24,739
折舊費用	-	1,902	195	526	402	23	8,225	11,273
處 分	-	-	-	-	(64)	(217)	(9,128)	(9,409)
淨兌換差額	-	-	-	-	16	3	-	19
102年12月31日餘額	<u>\$ -</u>	<u>\$ 14,388</u>	<u>\$ 295</u>	<u>\$ 2,150</u>	<u>\$ 1,603</u>	<u>\$ -</u>	<u>\$ 8,186</u>	<u>\$ 26,622</u>
102年12月31日淨額	<u>\$ 48,284</u>	<u>\$ 67,258</u>	<u>\$ 872</u>	<u>\$ 1,010</u>	<u>\$ 1,438</u>	<u>\$ -</u>	<u>\$ 8,391</u>	<u>\$127,253</u>

合併公司之不動產、廠房及設備係以直線基礎按下列耐用年數計提折舊：

房屋及建築	
廠房及建物	50年
冷氣空調工程	5年
其 他	5至10年
機器設備	5年
運輸資產	5年
辦公設備	5年
租賃改良	3年
其他設備	2至5年

合併公司設定質押作為銀行融資額度之不動產、廠房及設備金額，請參閱附註二六。

十二、其他無形資產

	商 標 權	電腦軟體成本	合 計
<u>成 本</u>			
101年1月1日餘額	\$ 277	\$ 2,446	\$ 2,723
單獨取得	-	56	56
處 分	-	(243)	(243)
101年12月31日餘額	<u>\$ 277</u>	<u>\$ 2,259</u>	<u>\$ 2,536</u>
<u>累計攤銷</u>			
101年1月1日餘額	\$ 55	\$ 1,195	\$ 1,250
攤銷費用	56	806	862
處 分	-	(243)	(243)
101年12月31日餘額	<u>\$ 111</u>	<u>\$ 1,758</u>	<u>\$ 1,869</u>
101年1月1日淨額	<u>\$ 222</u>	<u>\$ 1,251</u>	<u>\$ 1,473</u>
101年12月31日淨額	<u>\$ 166</u>	<u>\$ 501</u>	<u>\$ 667</u>
<u>成 本</u>			
102年1月1日餘額	\$ 277	\$ 2,259	\$ 2,536
單獨取得	-	1,531	1,531
處 分	-	(1,747)	(1,747)
102年12月31日餘額	<u>\$ 277</u>	<u>\$ 2,043</u>	<u>\$ 2,320</u>
<u>累計攤銷</u>			
102年1月1日餘額	\$ 111	\$ 1,758	\$ 1,869
攤銷費用	55	840	895
處 分	-	(1,747)	(1,747)
102年12月31日餘額	<u>\$ 166</u>	<u>\$ 851</u>	<u>\$ 1,017</u>
102年12月31日淨額	<u>\$ 111</u>	<u>\$ 1,192</u>	<u>\$ 1,303</u>

上述有限耐用年限無形資產係以直線基礎按下列耐用年數計提攤銷費用：

商 標 權	5 年
電腦軟體成本	3 年

十三、其他資產

	<u>102年12月31日</u>	<u>101年12月31日</u>	<u>101年1月1日</u>
<u>流 動</u>			
預付款項	\$ 5,346	\$ 8,387	\$ 14,751
留抵稅額	2,000	1,971	2,730
其他應收款	762	1,243	769
其 他	677	273	55
	<u>\$ 8,785</u>	<u>\$ 11,874</u>	<u>\$ 18,305</u>
<u>非 流 動</u>			
預付款項	\$ -	\$ 873	\$ 1,011
存出保證金	1,196	937	1,797
	<u>\$ 1,196</u>	<u>\$ 1,810</u>	<u>\$ 2,808</u>

十四、應付票據及應付帳款

	<u>102年12月31日</u>	<u>101年12月31日</u>	<u>101年1月1日</u>
<u>應付票據及帳款</u>			
因營業而發生	<u>\$ 71,715</u>	<u>\$ 95,898</u>	<u>\$ 87,780</u>

十五、其他應付款

	<u>102年12月31日</u>	<u>101年12月31日</u>	<u>101年1月1日</u>
<u>其他應付款</u>			
應付設備款	\$ -	\$ -	\$ 872
應付權利金（附註二七）	16,312	15,736	14,430
應付薪資及獎金	23,361	21,440	23,291
應付休假給付	2,303	2,014	2,224
應付運費及出口費	6,466	5,619	5,167
其 他	13,753	14,380	11,416
	<u>\$ 62,195</u>	<u>\$ 59,189</u>	<u>\$ 57,400</u>

十六、負債準備

	<u>102年12月31日</u>	<u>101年12月31日</u>	<u>101年1月1日</u>
<u>流 動</u>			
退貨及折讓	\$ 5,526	\$ 7,073	\$ 2,024
售後服務	700	700	700
	<u>\$ 6,226</u>	<u>\$ 7,773</u>	<u>\$ 2,724</u>

退貨及折讓變動資訊如下：

	102年度	101年度
年初餘額	\$ 7,073	\$ 2,024
本年度新增(迴轉)	(1,684)	5,191
外幣換算差額	<u>137</u>	<u>(142)</u>
年底餘額	<u>\$ 5,526</u>	<u>\$ 7,073</u>

- (一) 退貨及折讓之負債準備係依歷史經驗、管理階層之判斷及其他已知原因估計可能發生之產品退回及折讓，並於相關產品出售當年度認列為營業收入之減項。
- (二) 售後服務之負債準備係依管理階層對清償合併公司義務所需支出之最佳估計，於相關商品認列收入之日同時認列。

十七、退職後福利計畫

(一) 確定提撥計畫

合併公司中之本公司、廣盈公司及晟碩公司所適用「勞工退休金條例」之退休金制度，係屬政府管理之確定提撥退休計畫，依員工每月薪資 6% 提撥退休金至勞工保險局之個人專戶。

(二) 確定福利計畫

合併公司中之本公司所適用我國「勞動基準法」之退休金制度，係屬確定福利退休計畫。員工退休金之支付，係根據服務年資及核准退休日前 6 個月平均工資計算。按員工每月薪資總額 2% 提撥員工退休基金，交由勞工退休準備金監督委員會以該委員會名義存入台灣銀行之專戶。勞動部勞動基金運用局透過自行運用及委託經營方式，將計畫資產投資於國內（外）權益證券與債務證券及銀行存款等標的，惟依勞工退休基金收支保管及運用辦法規定，勞工退休基金之運用，其每年決算分配之最低收益不得低於當地銀行 2 年定期存款利率計算之收益。

合併公司之計畫資產及確定福利義務現值，係由合格精算師進行精算。精算評價於衡量日之主要假設列示如下：

	102年12月31日	101年12月31日	101年1月1日
折現率	1.875%	1.625%	1.75%
計畫資產之預期報酬率	2.000%	1.875%	2.00%
長期平均調薪率	1.500%	1.50%	1.50%

計畫資產之整體資產預期報酬率係根據歷史報酬趨勢以及精算師對於相關義務存續期間內，該資產所處市場之預測，並考量前述計畫資產之運用及最低收益之影響所作之估計。

有關確定福利計畫所認列之損益金額列示如下：

	102年度	101年度
當期服務成本	\$ -	\$ -
利息成本	92	107
計畫資產預期報酬	(<u>52</u>)	(<u>51</u>)
	<u>\$ 40</u>	<u>\$ 56</u>
依功能別彙總		
營業費用	<u>\$ 40</u>	<u>\$ 56</u>

於 102 及 101 年度，合併公司分別認列 138 仟元及 421 仟元精算損益於其他綜合損益。截至 102 年及 101 年 12 月 31 日止，精算損益認列於其他綜合損益之累積金額分別為 559 仟元及 421 仟元。

合併公司因確定福利計畫所產生之義務列入合併資產負債表之金額列示如下：

	102年12月31日	101年12月31日	101年1月1日
已提撥確定福利義務之			
現值	\$ 5,594	\$ 5,685	\$ 6,112
計畫資產之公允價值	(<u>2,911</u>)	(<u>2,696</u>)	(<u>2,450</u>)
應計退休金負債	<u>\$ 2,683</u>	<u>\$ 2,989</u>	<u>\$ 3,662</u>

確定福利義務現值之變動列示如下：

	102年度	101年度
年初確定福利義務	\$ 5,685	\$ 6,112
當期服務成本	-	-
利息成本	92	107
精算利益	(183)	(534)
年底確定福利義務	<u>\$ 5,594</u>	<u>\$ 5,685</u>

計畫資產現值之變動列示如下：

	102年度	101年度
年初計畫資產公允價值	\$ 2,696	\$ 2,450
計畫資產預期報酬	52	51
精算損失	(17)	(26)
雇主提撥數	<u>180</u>	<u>221</u>
年底計畫資產公允價值	<u>\$ 2,911</u>	<u>\$ 2,696</u>

計畫資產之主要類別於資產負債表日公允價值之百分比係依勞動部勞動基金運用局網站公布之基金資產配置資訊為準：

	102年12月31日	101年12月31日	101年1月1日
現金及約當現金	27	34	31
權益工具	45	37	41
債務工具	27	27	28
其他	<u>1</u>	<u>2</u>	<u>-</u>
	<u>100</u>	<u>100</u>	<u>100</u>

合併公司選擇以轉換至 IFRSs 日起各個會計期間推延決定之金額，揭露經驗調整之歷史資訊（參閱附註三一）：

	102年12月31日	101年12月31日	101年1月1日
確定福利義務現值	<u>\$ 5,594</u>	<u>\$ 5,685</u>	<u>\$ 6,112</u>
計畫資產公允價值	<u>\$ 2,911</u>	<u>\$ 2,696</u>	<u>\$ 2,450</u>
提撥短絀	<u>\$ 2,683</u>	<u>\$ 2,989</u>	<u>\$ 3,662</u>
計畫負債之經驗調整	<u>\$ 45</u>	<u>\$ 534</u>	<u>\$ -</u>
計畫資產之經驗調整	<u>\$ 17</u>	<u>\$ 26</u>	<u>\$ -</u>

合併公司預期於 102 及 101 年度以後一年內對確定福利計畫提撥分別為 183 仟元及 188 仟元。

(三) CHAMP RICH、KWORLD (USA)、兆盛科技、NET MEDIA、KGURAD (SAMOA) 及 KGUARD (USA) 未訂有退職後福利計畫。

十八、權益

(一) 股本

普通股

	102年12月31日	101年12月31日	101年1月1日
額定股數(仟股)	<u>100,000</u>	<u>100,000</u>	<u>100,000</u>
額定股本	<u>\$ 1,000,000</u>	<u>\$ 1,000,000</u>	<u>\$ 1,000,000</u>
已發行且已收足股款之 股數(仟股)	<u>43,970</u>	<u>43,970</u>	<u>43,970</u>
已發行股本	<u>\$ 439,705</u>	<u>\$ 439,705</u>	<u>\$ 439,705</u>

已發行之普通股每股面額為 10 元，每股享有一表決權及收取股利之權利。

(二) 資本公積

	102年12月31日	101年12月31日	101年1月1日
股票發行溢價	<u>\$ 11,688</u>	<u>\$ 11,688</u>	<u>\$ 11,688</u>

資本公積中屬超過票面金額發行股票之溢額（包括以超過面額發行普通股等）之部分得用以彌補虧損，亦得於公司無虧損時，用以發放現金股利或撥充股本，惟撥充股本時每年以實收股本之一定比率為限。

(三) 保留盈餘及股利政策

本公司章程規定，每年決算如有盈餘，應先完納稅捐及彌補虧損，並提列 10% 為法定盈餘公積，法定盈餘公積已達本公司實收資本額時，不在此限，及按法令規定提列特別盈餘公積，如尚有盈餘再分配如下：

董事監察人酬勞金不低於 1%

員工紅利 5% 以上

其餘盈餘由董事會擬具分配議案提請股東會決議之。

本公司為配合產業成長特性及公司長期財務規劃與營運擴充之資金需求，故現階段本公司股利政策係以股票股利以不高於當年度可分配之股東紅利之 50% 及現金股利以不低於當年度可分配之股東紅利之 10%。實際發放比例則授權董事會依公司資金狀況及資本預算情形擬具分派議案，提請股東會同意。

102 年度雖有淨利，惟彌補虧損後尚無盈餘再分配，故未估列員工紅利及董監酬勞。101 年度係屬虧損，故未估列員工紅利及董監酬勞。年度終了後，本合併財務報告通過發布日前經董事會決議之發放金額有重大變動時，該變動調整原提列年度費用，本合併財務報告通過發布日後若金額仍有變動，則依會計估計變動處理，於次一年度調整入帳。如股東會決議採股票發放員工紅利，股票紅利股數按決議分紅之金額除以股票公允價值決定。

自 102 年起，本公司依金管會於 101 年 4 月 6 日發布之金管證發字第 1010012865 號函令及「採用國際財務報導準則 (IFRSs) 後，提列特別盈餘公積之適用疑義問答」規定，於首次採用 IFRSs 時，應就帳列股東權益項下之未實現重估增值及累積換算調整數 (利益)，因選擇適用 IFRS 1 豁免項目而轉入保留盈餘部分，分別提列相同數額之特別盈餘公積；但轉換日因首次採用 IFRSs 產生之保留盈餘增加數不足提列時，得僅就因轉換採用 IFRSs 產生之保留盈餘增加數予以提列。嗣後因使用、處分或重分類相關資產時，得就原提列特別盈餘公積之比例予以迴轉分派盈餘。首次採用 IFRSs 所應提列之特別盈餘公積得於以後年度用以彌補虧損；嗣後有盈餘年度且原提列特別盈餘公積之原因消除前，應就不足數額補足提列特別盈餘公積，始得分派盈餘。因本公司並未選擇適用前述豁免項目，故不受上述函令影響。

法定盈餘公積應提撥至其餘額達公司實收股本總額時為止。法定盈餘公積得用以彌補虧損。公司無虧損時，法定盈餘公積超過實收股本總額 25% 之部分除得撥充股本外，尚得以現金分配。

分配未分配盈餘時，除屬非中華民國境內居住者之股東外，其餘股東可獲配按股利分配日之稅額扣抵比率計算之股東可扣抵稅額。

本公司 102 及 101 年度均為累積虧損，有關員工紅利及董監酬勞資訊揭露不適用。

有關本公司董事會通過擬議及股東會決議之員工紅利及董監酬勞資訊，請至台灣證券交易所「公開資訊觀測站」查詢。

(四) 其他權益項目

國外營運機構財務報表換算之兌換差額

	102年度	101年度
年初餘額	\$ 464	\$ 1,232
換算國外營運機構淨資產所 產生之兌換差額	590	(927)
換算國外營運機構淨資產所 產生利益之相關所得稅	(101)	159
年底餘額	<u>\$ 953</u>	<u>\$ 464</u>

(五) 非控制權益

	102年度	101年度
年初餘額	\$ 73,871	\$ 65,561
歸屬於非控制權益之份額 本年度淨利(損)	6,639	8,527
國外營運機構財務報表 換算之兌換差額	171	(217)
年底餘額	<u>\$ 80,681</u>	<u>\$ 73,871</u>

十九、繼續營業單位淨利及其他綜合損益

(一) 繼續營業單位淨利係包含以下項目：

1. 其他收入

	102年度	101年度
利息收入	\$ 2,381	\$ 2,542
其他	2,699	2,728
	<u>\$ 5,080</u>	<u>\$ 5,270</u>

2. 其他利益及損失

	102年度	101年度
淨外幣兌換利益(損失)	\$ 8,906	(\$ 6,395)
處分不動產、廠房及設 備利益(損失)	172	(2,257)
金融資產評價利益	5	11
其他	(360)	(1,520)
	<u>\$ 8,723</u>	<u>(\$ 10,161)</u>

3. 折舊及攤銷

	102年度	101年度
不動產、廠房及設備	\$ 11,273	\$ 11,955
無形資產	<u>895</u>	<u>862</u>
合計	<u>\$ 12,168</u>	<u>\$ 12,817</u>
折舊費用依功能別彙總		
營業成本	\$ 7,821	\$ 6,760
營業費用	<u>3,452</u>	<u>5,195</u>
	<u>\$ 11,273</u>	<u>\$ 11,955</u>
攤銷費用依功能別彙總		
營業費用	<u>\$ 895</u>	<u>\$ 862</u>

4. 員工福利費用

	102年度	101年度
退職後福利(附註十七)		
確定提撥計畫	\$ 4,601	\$ 5,359
確定福利計畫	<u>40</u>	<u>56</u>
	4,641	5,415
其他員工福利	<u>129,289</u>	<u>132,346</u>
員工福利費用合計	<u>\$133,930</u>	<u>\$137,761</u>
依功能別彙總		
營業費用	<u>\$133,930</u>	<u>\$137,761</u>

二十、繼續營業單位所得稅

(一) 認列於損益之所得稅

所得稅費用(利益)之主要組成項目如下：

	102年度	101年度
當期所得稅		
當年度產生者	\$ 3,231	\$ 4,463
以前年度之調整	<u>143</u>	<u>(23)</u>
	3,374	4,440
遞延所得稅		
當年度產生者	<u>(204)</u>	<u>2,158</u>
認列於損益之所得稅費用	<u>\$ 3,170</u>	<u>\$ 6,598</u>

會計所得與當年度所得稅費用之調節如下：

	102年度	101年度
繼續營業單位稅前淨利（損）	<u>\$ 31,353</u>	<u>(\$ 24,655)</u>
稅前淨利（損）按法定稅率計算之所得稅費用（利益）（17%）	\$ 5,330	(\$ 4,191)
稅上不可減除之費損	(934)	(1,307)
子公司盈餘之遞延所得稅影響數	(4,562)	7,894
未認列之可減除暫時性差異	(2,283)	(631)
未認列之虧損扣抵	4,267	3,413
合併個體適用不同稅率之影響數	1,209	1,443
以前年度之當期所得稅費用於本年度之調整	<u>143</u>	<u>(23)</u>
認列於損益之所得稅費用	<u>\$ 3,170</u>	<u>\$ 6,598</u>

合併公司主要所在地國家之國內稅率為適用稅率，廣寰科技、廣盈資訊及晟碩科技之稅率為 17%，兆盛科技之稅率為 16.5%，KWORLD (USA)及 KGUARD (USA)之稅率為 15%，CHAMP RICH 及 KGUARD (SAMOA)設立於境外，依當地法令皆免納營利事業所得稅。

(二) 認列於其他綜合損益之所得稅

	102年度	101年度
<u>遞延所得稅</u>		
當年度產生者		
國外營運機構財務報表之換算	(\$ 101)	\$ 159
確定福利之精算損益	(28)	(87)
認列於其他綜合損益之所得稅	<u>(\$ 129)</u>	<u>\$ 72</u>

(三) 當期所得稅資產與負債

	102年12月31日	101年12月31日	101年1月1日
當期所得稅資產（帳列其他流動資產）			
應收退稅款	<u>\$ 222</u>	<u>\$ 256</u>	<u>\$ 174</u>
當期所得稅負債			
應付所得稅	<u>\$ 4,213</u>	<u>\$ 3,201</u>	<u>\$ 4,893</u>

(四) 遞延所得稅資產與負債

遞延所得稅資產及負債之變動如下：

102 年度

遞延所得稅資產	年 初 餘 額	認 列 於 損 益	認 列 於 其 他	
			綜 合 損 益	年 底 餘 額
暫時性差異				
子公司未分配盈餘	\$ 82	\$ 4,562	\$ -	\$ 4,644
存貨跌價損失	8,625	(4,465)	-	4,160
負債準備	320	(46)	-	274
應付休假給付	295	29	-	324
備抵呆帳	108	-	-	108
職工福利	62	(9)	-	53
確定福利退休計畫	86	389	(28)	447
權利金費用	2,619	298	-	2,917
未實現遞延銷貨毛 利	2,635	(224)	-	2,411
其 他	29	37	-	66
	<u>\$ 14,861</u>	<u>\$ 571</u>	<u>(\$ 28)</u>	<u>\$ 15,404</u>
遞延所得稅負債				
國外營運機構兌換差額	\$ 94	\$ -	\$ 101	\$ 195
未實現兌換利益	126	367	-	493
其 他	143	-	-	143
	<u>\$ 363</u>	<u>\$ 367</u>	<u>\$ 101</u>	<u>\$ 831</u>

101 年度

遞延所得稅資產	年 初 餘 額	認 列 於 損 益	認 列 於 其 他	
			綜 合 損 益	年 底 餘 額
暫時性差異				
子公司未分配盈餘	\$ 7,976	(\$ 7,894)	\$ -	\$ 82
存貨跌價損失	4,076	4,549	-	8,625
負債準備	1,202	(882)	-	320
應付休假給付	335	(40)	-	295
備抵呆帳	80	28	-	108
職工福利	92	(30)	-	62
確定福利退休計畫	589	(416)	(87)	86
權利金費用	2,453	166	-	2,619
未實現遞延銷貨毛 利	621	2,014	-	2,635
其 他	180	(151)	-	29
	<u>\$ 17,604</u>	<u>(\$ 2,656)</u>	<u>(\$ 87)</u>	<u>\$ 14,861</u>
遞延所得稅負債				
國外營運機構兌換差額	\$ 253	-	(\$ 159)	\$ 94
未實現兌換損益	624	(498)	-	126
其 他	143	-	-	143
	<u>\$ 1,020</u>	<u>(\$ 498)</u>	<u>(\$ 159)</u>	<u>\$ 363</u>

(五) 未於合併資產負債表中認列遞延所得稅資產之可減除暫時性差異、未使用虧損扣抵及未使用投資抵減金額

	102年12月31日	101年12月31日	101年1月1日
虧損扣抵			
110 年度到期	\$ 14,818	\$ 14,818	\$ 14,818
111 年度到期	5,681	5,681	-
112 年度到期	25,100	-	-
	<u>\$ 45,599</u>	<u>\$ 20,499</u>	<u>\$ 14,818</u>
投資抵減			
研究發展支出	\$ 8,984	\$ 8,984	\$ 16,443
人才培訓支出	11	11	19
	<u>\$ 8,995</u>	<u>\$ 8,995</u>	<u>\$ 16,462</u>
可減除暫時性差異	<u>\$ 3,047</u>	<u>\$ 43,967</u>	<u>\$ -</u>

(六) 兩稅合一相關資訊

	102年12月31日	101年12月31日	101年1月1日
86 年度以前未分配盈餘	\$ -	\$ -	\$ -
87 年度以後未分配盈餘	(<u>24,202</u>)	(<u>45,884</u>)	(<u>6,525</u>)
	<u>(\$ 24,202)</u>	<u>(\$ 45,884)</u>	<u>(\$ 6,525)</u>
股東可扣抵稅額			
本公司	<u>\$ 13,843</u>	<u>\$ 10,172</u>	<u>\$ 7,163</u>
廣盈資訊	<u>\$ 7,510</u>	<u>\$ 5,148</u>	<u>\$ 5,277</u>
晟碩科技	<u>\$ -</u>	<u>\$ -</u>	<u>\$ -</u>

由於本公司及晟碩科技無盈餘可供分配，本公司之股東可扣抵稅額，將累積至未來年度分配盈餘時，再用以計算股東可獲配之稅額扣抵比率。

廣盈資訊 102 年度預計及 101 年度實際盈餘分配適用之稅額扣抵比率分別為 20.91% 及 20.91%。

依所得稅法規定，合併公司分配屬於 87 年度（含）以後之盈餘時，本國股東可按股利分配日之稅額扣抵比率計算可獲配之股東可扣抵稅額。

依台財稅字第 10204562810 號規定，首次採用 IFRSs 之當年度計算稅額扣抵比率時，其帳載累積未分配盈餘應包含因首次採用國際財務報導準則產生之保留盈餘淨增加數或淨減少數。

(七) 所得稅核定情形

本公司及子公司廣盈資訊、晟碩科技之營利事業所得稅申報截至 100 年度以前之申報案件業經稅捐稽徵機關核定。

子公司兆盛科技之營利事業所得稅申報截至 99 年度以前之申報案件業經稅捐稽徵機關核定。

(八) CHAMP RICH 及 KGUARD (SAMOA) 設立於境外，依當地法令皆免納營利事業所得稅。KWORLD (USA)、NET MEDIA 及 KGUARD (USA) 因尚屬虧損階段，故尚無相關所得稅負。

二一、每股盈餘（損失）

單位：每股元

	102年度	101年度
基本每股盈餘（損失）	<u>\$ 0.49</u>	<u>(\$ 0.90)</u>
稀釋每股盈餘（損失）	<u>\$ 0.49</u>	<u>(\$ 0.90)</u>

用以計算每股盈餘（損失）之盈餘（損失）及普通股加權平均股數如下：

本年度淨利（損）

	102年度	101年度
歸屬於本公司業主之淨利（淨損）	\$ 21,544	(\$ 39,780)
具稀釋作用潛在普通股之影響： 員工認股權	<u>-</u>	<u>-</u>
用以計算稀釋每股盈餘（損失） 之盈餘（損失）	<u>\$ 21,544</u>	<u>(\$ 39,780)</u>

股 數

單位：仟股

	102年度	101年度
用以計算基本每股盈餘之普通 股加權平均股數	43,970	43,970
具稀釋作用潛在普通股之影響： 員工認股權	<u>-</u>	<u>-</u>
用以計算稀釋每股盈餘之普通 股加權平均股數	<u>43,970</u>	<u>43,970</u>

若合併公司得選擇以股票或現金發放員工分紅，則計算稀釋每股盈餘時，假設員工分紅將採發放股票方式，並於該潛在普通股具有稀

釋作用時計入加權平均流通在外股數，以計算稀釋每股盈餘。於次年度股東會決議員工分紅發放股數前計算稀釋每股盈餘時，亦繼續考量該等潛在普通股之稀釋作用。本公司員工紅利及員工認股權之潛在普通股列入 101 年度之稅後每股損失計算時，將發生反稀釋作用，故不予列入。另員工認股權已逾期失效，故於計算 102 年度之稅後每股盈餘不予列入。

二二、股份基礎給付協議

本公司於 96 年 6 月 8 日自證期局申報核准，並於 96 年 10 月 26 日發行員工認股權證 3,000 單位，每一單位可認購普通股一仟股。認股權證之存續期間均為 5 年，憑證持有人於發行屆滿 2 年之日起，可行使被給與之一定比例之認股權證，已於 101 年 1 月 1 日（轉換 IFRSs 日）前全數給與並既得。認股權行使價格為不低於發行日最近期會計師查核簽證之財務報表每股淨值與承銷價格孰高者，認股價格為 17 元。認股權證發行後，遇有本公司普通股股份發生變動時（辦理現金增資、盈餘轉增資、資本公積轉增資、公司合併、股票分割及辦理現金增資參與發行海外存託憑證等），認股權行使價格依規定公式予以調整。本公司於 99 年 8 月 18 日依員工認購權證發行辦法之規定，將認股價格重設為 15 元。

101 年度員工認股權證之相關資訊如下：

<u>員工認股權證</u>	101年度	
	單	加權平均 行使價格 (元)
年初流通在外	655	\$ 15.0
本年度發行	-	-
本年度放棄	-	-
本年度行使	-	-
本年度逾期失效	655	15.0
年底流通在外	<u>-</u>	
年底可行使之認股權	<u>-</u>	
本年度給與之認股權加 權平均公平價值（新 台幣元）	\$ <u>-</u>	

員工認股權已於 101 年 10 月 26 日全數失效。

二三、資本風險管理

合併公司資本管理之最主要目標，係確認維持健全之信用評等及良好之資本比例，以支持企業營運及股東權益之極大化。

二四、金融工具

(一) 公允價值之資訊

1. 非按公允價值衡量之金融工具

合併公司管理階層認為非按公允價值衡量之金融資產及金融負債之帳面金額趨近其公允價值。

2. 認列於合併資產負債表之公允價值衡量

下表提供金融工具於原始認列後以公允價值衡量方式之分析，衡量方式係基於公允價值可觀察之程度分為第一至三級。

(1) 第一級公允價值衡量係指活絡市場相同資產或負債之公開報價（未經調整）。

(2) 第二級公允價值衡量係指除第一級之公開報價外，以屬於該資產或負債直接（亦即價格）或間接（亦即由價格推導而得）可觀察之輸入值推導公允價值。

(3) 第三級公允價值衡量係指評價技術係非以可觀察市場資料為基礎之資產或負債之輸入值（不可觀察之輸入值）推導公允價值。

102年12月31日：無。

101年12月31日：無。

101年1月1日

	第 一 級	第 二 級	第 三 級	合 計
透過損益按公允價值衡量之金融資產				
持有供交易之非衍生金融資產	\$ 24,601	\$ -	\$ -	\$ 24,601

102及101年度無第一級與第二級公允價值衡量間移轉之情形。

3. 衡量公允價值所採用之評價技術及假設

具標準條款與條件並於活絡市場交易之金融資產及金融負債，其公允價值係分別參照市場報價決定。若無市場價格可供

參考時，則採用評價方法估計。合併公司採用評價方法所使用之估計及假設，與市場參與者於金融商品訂價時用以作為估計及假設之資訊一致。

(二) 金融工具之種類

	102年12月31日	101年12月31日	101年1月1日
<u>金融資產</u>			
透過損益按公允價值衡量			
量			
持有供交易	\$ -	\$ -	\$ 24,601
放款及應收款(註1)	422,394	465,279	440,405
<u>金融負債</u>			
以攤銷後成本衡量(註2)	108,246	131,633	119,665

註1：餘額係包含現金及約當現金、無活絡市場之債券投資、應收票據、應收帳款及其他應收款等以攤銷後成本衡量之放款及應收款。

註2：餘額係包含應付票據、應付帳款及其他應付款等以攤銷後成本衡量之金融負債。

(三) 財務風險管理目的與政策

合併公司主要金融工具包括權益及債券投資、應收票據及帳款、其他應收款、應付票據及帳款及其他應付款。合併公司日常營運受多項財務風險之影響，包含市場風險(包括匯率風險及利率風險)、信用風險及流動性風險。

1. 市場風險

合併公司之營運活動使合併公司承擔之主要財務風險為外幣匯率變動風險(參閱下述(1))以及利率變動風險(參閱下述(2))。

合併公司有關金融工具市場風險之暴險及其對該等暴險之管理與衡量方式並無改變。

(1) 匯率風險

合併公司於資產負債表日非功能性貨幣計價之貨幣性資產與貨幣性負債帳面金額（包含合併財務報表中已沖銷之非功能性貨幣計價之貨幣性項目），參閱附註二八。

敏感度分析

合併公司主要受到美金及人民幣匯率波動之影響。

下表詳細說明當新台幣對各攸關外幣之匯率增加及減少 5% 時，合併公司之敏感度分析。5% 係代表管理階層對外幣匯率之合理可能變動範圍之評估。敏感度分析僅包括流通在外之外幣貨幣性項目，並將其期末之換算以匯率變動 5% 予以調整。下表之正數係表示當新台幣相對於各相關貨幣貶值 5% 時，將使稅前淨利或權益增加之金額；當新台幣相對於各相關外幣升值 5% 時，其對稅前淨利或權益之影響將為同金額之負數。

	美 金 之 影 響		人 民 幣 之 影 響	
	102年度	101年度	102年度	101年度
損 益	\$ 14,683	\$ 12,112	\$ 2,841	\$ 2,256

註：主要源自於合併公司於資產負債表日尚流通在外且未進行現金流量避險之非功能性貨幣計價應收、應付款項。

(2) 利率風險

合併公司暴露於利率變動之現金流量風險主要為浮動利率之銀行存款，故市場利率變動將使該金融商品之有效利率隨之變動，而使其未來現金流量產生波動。

合併公司於資產負債表日受利率暴險之金融資產及金融負債帳面金額如下：

	102年12月31日	101年12月31日	101年1月1日
具公允價值利率風險			
— 金融資產	\$ 255,891	\$ 301,008	\$ 299,272
具現金流量利率風險			
— 金融資產	31,557	24,994	14,266

敏感度分析

下列敏感度分析係依非衍生工具於資產負債表日之利率暴險而決定。對於浮動利率資產，其分析方式係假設資產負債表日流通在外之資產金額於整年度皆流通在外。100基點係代表管理階層對利率之合理可能變動範圍之評估。

若利率增加／減少 100 基點，在所有其他變數維持不變之情況下，合併公司 102 年度之稅前淨利將增加 316 仟元，主因為合併公司之銀行存款市場利率之變動。

若利率增加／減少 100 基點，在所有其他變數維持不變之情況下，合併公司 101 年度之稅前淨利將增加 250 仟元，主因為合併公司之銀行存款市場利率之變動。

2. 信用風險

信用風險係指交易對方拖欠合約義務而造成集團財務損失之風險。截至資產負債表日，合併公司可能因交易對方未履行義務之最大信用風險暴險主要係來自於合併資產負債表所認列之金融資產帳面金額。

每一業務單位係依循合併公司之客戶信用風險之政策、程序及控制以管理客戶信用風險。所有客戶之信用風險評估係綜合考量該客戶之財務狀況、信評機構之評等、以往之歷史交易經驗、目前經濟環境以及合併公司內部評等標準等因素。另合併公司亦於適當時機使用某些信用增強工具（例如預收貨款、信用狀及保險等），以降低特定客戶之信用風險。

合併公司之財務部依照集團政策管理銀行存款及其他金融工具之信用風險。由於合併公司之交易對象係由內部之控管程序決定，屬信用良好之銀行及公司組織，無重大之履約疑慮，因此不預期會有重大之信用風險。

合併公司之信用風險主要係集中於合併公司前四大客戶，截至 102 年 12 月 31 日暨 101 年 12 月 31 日及 1 月 1 日止，應收帳款總額來自前述客戶之比率分別為 37%、41% 及 28%。

3. 流動性風險

合併公司之營運資金足以支應，故未有因無法籌措資金以履行合約義務之流動性風險。

流動性及利率風險表

下表詳細說明合併公司已約定還款期間之非衍生金融負債剩餘合約到期分析，並以金融負債未折現現金流量編製，其包括利息及本金之現金流量。

102年12月31日

	加權平均有效利率(%)	1年以內	1至2年	2至3年	3至5年	5年以上
非衍生金融負債						
無附息負債	-	\$ 133,910	\$ -	\$ -	\$ -	\$ -

101年12月31日

	加權平均有效利率(%)	1年以內	1至2年	2至3年	3至5年	5年以上
非衍生金融負債						
無附息負債	-	\$ 155,087	\$ -	\$ -	\$ -	\$ -

101年1月1日

	加權平均有效利率(%)	1年以內	1至2年	2至3年	3至5年	5年以上
非衍生金融負債						
無附息負債	-	\$ 145,180	\$ -	\$ -	\$ -	\$ -

二五、關係人交易

本公司及子公司（係本公司之關係人）間之交易、帳戶餘額、收益及費損於合併時全數予以銷除，故未揭露於本附註。合併公司與其他關係人間之交易如下。

對主要管理階層之獎酬

102及101年度對董事及其他主要管理階層之薪酬總額如下：

	102年度	101年度
短期員工福利	\$ 13,203	\$ 12,388
退職後福利	474	468
	<u>\$ 13,677</u>	<u>\$ 12,856</u>

董事及其他主要管理階層之薪酬係由薪酬委員會依照個人績效及市場趨勢決定。

二六、質抵押之資產

下列資產業經提供為銀行融資額度之擔保品：

	102年12月31日	101年12月31日	101年1月1日
房屋及建築—淨額	<u>\$ -</u>	<u>\$ -</u>	<u>\$ 32,031</u>

二七、重大或有負債及未認列之合約承諾

除其他附註所述者外，合併公司於資產負債表日有下列重大承諾事項及或有事項：

- (一) 本公司接獲 Sisvel S.p.A 於 100 年 5 月提出專利侵權訴訟通知，主張本公司產品在德國侵犯其專利，並向德國曼海姆 (Mannheim) 法院提起訴訟請求賠償，本公司已商請律師研擬處理相關事宜，另於 100 年 11 月接獲法院通知，Sisvel S.p.A 撤回告訴惟仍保有上訴權利，故本公司針對或有之專利侵權案件，持續依產品屬性予以估計權利金費用入帳。截至 102 年 12 月 31 日暨 101 年 12 月 31 日及 1 月 1 日止，本公司依據同業經驗值，已估列前述應付權利金分別為 5,590 仟元、5,441 仟元及 5,563 仟元 (帳列其他應付款項下)。
- (二) 本公司因使用美洲支援 MPEG 相關之技術，須支付予非關係人相關之權利金，依銷售數量方式提列。截至 102 年 12 月 31 日暨 101 年 12 月 31 日及 1 月 1 日止，本公司依據同業經驗值，已估列前述應付權利金分別為 10,581 仟元、9,738 仟元及 8,867 仟元 (帳列其他應付款項下)。

二八、外幣金融資產及負債之匯率資訊

合併公司具重大影響之外幣金融資產及負債資訊如下：

102 年 12 月 31 日

<u>金 融 資 產</u>	<u>外 幣 匯 率</u>	<u>帳 面 金 額</u>	
<u>貨幣性項目</u>			
美 金	\$ 12,739	29.805	\$ 379,675
人 民 幣	11,551	4.919	<u>56,822</u>
			<u>\$ 436,497</u>

(接次頁)

(承前頁)

<u>金 融 負 債</u>	<u>外 幣</u>	<u>匯 率</u>	<u>帳 面 金 額</u>
<u>貨幣性項目</u>			
美 金	\$ 2,886	29.805	\$ 86,006

101 年 12 月 31 日

<u>金 融 資 產</u>	<u>外 幣</u>	<u>匯 率</u>	<u>帳 面 金 額</u>
<u>貨幣性項目</u>			
美 金	\$ 12,431	29.04	\$ 360,990
人 民 幣	9,723	4.66	<u>45,307</u>
			<u>\$ 406,297</u>

金 融 負 債

<u>貨幣性項目</u>			
美 金	4,090	29.04	\$ 118,759
人 民 幣	39	4.66	<u>182</u>
			<u>\$ 118,941</u>

101 年 1 月 1 日

<u>金 融 資 產</u>	<u>外 幣</u>	<u>匯 率</u>	<u>帳 面 金 額</u>
<u>貨幣性項目</u>			
美 金	\$ 8,375	30.275	\$ 253,565
人 民 幣	6,587	4.807	<u>31,664</u>
			<u>\$ 285,229</u>

金 融 負 債

<u>貨幣性項目</u>			
美 金	3,281	30.275	\$ 99,321
人 民 幣	73	4.807	<u>353</u>
			<u>\$ 99,674</u>

二九、附註揭露事項

(一) 重大交易事項及(二)轉投資事業相關資訊：

1. 資金貸與他人。(附表一)
2. 為他人背書保證。(無)
3. 年底持有有價證券情形(不包含投資子公司部分)。(無)
4. 累積買進或賣出同一有價證券之金額達新臺幣三億元或實收資本額百分之二十以上。(無)
5. 取得不動產之金額達新臺幣三億元或實收資本額百分之二十以上。(無)
6. 處分不動產之金額達新臺幣三億元或實收資本額百分之二十以上。(無)
7. 與關係人進、銷貨之金額達新臺幣一億元或實收資本額百分之二十以上。(無)
8. 應收關係人款項達新臺幣一億元或實收資本額百分之二十以上。(無)
9. 從事衍生工具交易。(無)
10. 其他：合併公司間及各子公司間之業務關係及重要交易往來情形及金額。(附表二)
11. 被投資公司資訊。(附表三)

(三) 大陸投資資訊：

1. 大陸被投資公司名稱、主要營業項目、實收資本額、投資方式、資金匯出入情形、持股比例、投資損益、期末投資帳面金額、已匯回投資損益及赴大陸地區投資限額。(無)
2. 與大陸被投資公司直接或間接經由第三地區所發生下列之重大交易事項，及其價格、付款條件、未實現損益：(無)
 - (1) 進貨金額及百分比與相關應付款項之期末餘額及百分比。
 - (2) 銷貨金額及百分比與相關應收款項之期末餘額及百分比。
 - (3) 財產交易金額及其所產生之損益數額。
 - (4) 票據背書保證或提供擔保品之期末餘額及其目的。

(5) 資金融通之最高餘額、期末餘額、利率區間及當期利息總額。

(6) 其他對當期損益或財務狀況有重大影響之交易事項，如勞務之提供或收受等。

三十、部門資訊

營運決策者用以分配資源及評量部門績效係著重於產業別之財務資訊，合併公司主要經營多媒體視訊產品、視訊監控系統及電腦週邊產品之製造、銷售等業務，因主要係經營單一產業，故合併公司彙總為單一營運部門報導。另合併公司提供給營運決策者覆核之部門資訊，其衡量基礎與財務報表相同，故 102 及 101 年度應報導之部門收入與營運結果可參照 102 及 101 年度之合併綜合損益表。此外，因應報導部門總資產之衡量金額未定期提供予營運決策者，故應揭露資產之衡量金額為零。

(一) 主要產品及勞務之收入

合併公司繼續營業單位之主要產品之收入分析如下：

	102年度	101年度
多媒體視訊產品	\$413,963	\$510,630
視訊監控系統	336,799	387,504
電腦週邊產品	2,835	1,981
	<u>\$753,597</u>	<u>\$900,115</u>

(二) 地區別資訊

合併公司主要實際銷售客戶之所在國家－歐洲、美國、亞洲、台灣及美洲。

合併公司來自外部客戶之繼續營業單位收入依實際銷售客戶之所在國家區分與非流動資產按資產所在地區分之資訊列示如下：

來自外部客戶之收入		非 流 動 資 產		
		102年 12月31日	101年 12月31日	101年 1月1日
歐 洲	\$ 119,077	\$ -	\$ -	\$ -
美 國	202,358	589	634	580
亞 洲	186,652	76	117	194

(接次頁)

(承前頁)

	來自外部客戶之收入		非流動資產		
	102年度	101年度	102年 12月31日	101年 12月31日	101年 1月1日
	台灣	\$ 53,173	\$ 104,152	\$ 129,087	\$ 131,633
美洲(除美國以外地區)	145,837	218,622	-	-	-
其他	46,500	45,242	-	-	-
	<u>\$ 753,597</u>	<u>\$ 900,115</u>	<u>\$ 129,752</u>	<u>\$ 132,384</u>	<u>\$ 136,199</u>

非流動資產不包括遞延所得稅資產。

(三) 主要客戶資訊：

合併公司 102 及 101 年度對單一客戶之營業收入無達總營業收入 10% 以上者。

三一、首次採用國際財務報導準則

(一) IFRSs 資訊之編製基礎

合併公司 102 年度之合併財務報告係為首份 IFRSs 年度合併財務報告，其編製基礎除了遵循附註四說明之重大會計政策外，合併公司亦遵循 IFRS 1「首次採用國際財務報導準則」之規定。

(二) 轉換至 IFRSs 之影響

轉換至 IFRSs 後，對合併公司之合併資產負債表暨合併綜合損益表之影響如下：

1. 101 年 1 月 1 日合併資產負債表項目之調節

資產	中華民國一般	影響金額	IFRSs	說明
	公認會計原則			
現金及約當現金	\$ 316,595	(\$ 174,378)	\$ 142,217	(1)
備抵銷貨與折讓	(2,024)	2,024	-	(5)
無活絡市場之債券投資—流動	-	174,378	174,378	(1)
遞延所得稅資產—流動	7,354	(7,354)	-	(2)

(接次頁)

(承前頁)

	中華民國一般 公認會計原則	影 響 金 額	IFRSs	說 明
預付設備款	\$ 1,011	(\$ 1,011)	\$ -	(6)
遞延所得稅資產—非 流動	8,868	8,736	17,604	(2)、(3) 及(4)
預付款項—非流動	-	1,011	1,011	(6)
<u>負 債</u>				
應付費用／其他應付 款	54,304	2,224	56,528	(3)
負債準備—流動	-	2,724	2,724	(5)及(7)
其他流動負債	10,627	(700)	9,927	(7)
應計退休金負債	3,752	(90)	3,662	(4)
遞延所得稅負債—非 流動	-	1,020	1,020	(2)
<u>權 益</u>				
累積換算調整數／國 外營運機構財務 報表換算之兌換 差額	1,237	(5)	1,232	(3)
保留盈餘	49,308	(1,591)	47,717	(3)及(4)
少數股權／非控制權 益	65,737	(176)	65,561	(3)

2. 101年12月31日合併資產負債表項目之調節

	中華民國一般 公認會計原則	影 響 金 額	IFRSs	說 明
<u>資 產</u>				
現金及約當現金	\$ 329,331	(\$ 120,023)	\$ 209,308	(1)
備抵銷貨與折讓	(7,073)	7,073	-	(5)
無活絡市場之債券投 資—流動	-	120,023	120,023	(1)
遞延所得稅資產—流 動	11,832	(11,832)	-	(2)
預付設備款	873	(873)	-	(6)
遞延所得稅資產—非 流動	2,431	12,430	14,861	(2)、(3) 及(4)
預付款項—非流動	-	873	873	(6)

(接次頁)

(承前頁)

	中華民國一般 公認會計原則	影 響 金 額	IFRSs	說 明
<u>負 債</u>				
應付費用／其他應付款	\$ 57,175	\$ 2,014	\$ 59,189	(3)
負債準備－流動	-	7,773	7,773	(5)及(7)
其他流動負債	10,009	(700)	9,309	(7)
應計退休金負債	3,627	(638)	2,989	(4)
遞延所得稅負債－非流動	-	363	363	(2)
<u>權 益</u>				
累積換算調整數／國外營運機構財務報表換算之兌換差額	458	6	464	(3)
保留盈餘	9,274	(916)	8,358	(3)及(4)
少數股權／非控制權益	74,102	(231)	73,871	(3)

3. 101 年度合併綜合損益表項目之調節

	中華民國一般 公認會計原則	影 響 金 額	IFRSs	說 明
營業費用	\$ 254,788	(\$ 239)	\$ 254,549	(3)及(4)
所得稅費用	6,557	41	6,598	(3)及(4)
<u>其他綜合損益</u>				
國外營運機構財務報表換算之兌換差額			(1,144)	
確定福利之精算損益			508	(4)
與其他綜合損益組成部分相關之所得稅費用			72	

4. IFRS 1 之豁免選項

IFRS 1「首次採用國際財務報導準則」係說明當企業首次採用 IFRSs 作為編製合併財務報表之基礎時應遵循之程序。依據該準則，合併公司應建立 IFRSs 下之會計政策，且追溯適用該等會計政策以決定轉換至 IFRSs 日（101 年 1 月 1 日）之初始合併資產負債表，該準則對追溯適用之原則提供若干豁免選項。合併公司採用之主要豁免選項說明如下：

股份基礎給付交易

合併公司對所有在轉換至 IFRSs 日前已給與並已既得之股份基礎給付交易，選擇豁免追溯適用 IFRS 2「股份基礎給付」之規定。

員工福利

合併公司選擇將員工福利計畫有關之所有未認列累積精算損益於轉換至 IFRSs 日認列於保留盈餘。此外，合併公司選擇以轉換至 IFRSs 日起各個會計期間推延決定之金額，揭露經驗調整之歷史資訊。

複合金融工具

過去發行之複合金融工具，其負債組成部分於轉換至 IFRSs 日已不存在，故合併公司選擇不追溯將金融工具區分為兩個權益部分。

上述豁免選項對合併公司之影響已併入以下「5.轉換至 IFRSs 之重大調節說明」中說明。

5. 轉換至 IFRSs 之重大調節說明

合併公司依中華民國一般公認會計原則所採用之會計政策與依 IFRSs 編製合併財務報表所採用之會計政策二者間存在之重大差異如下：

(1) 存款期間超過 3 個月以上之定期存款

中華民國一般公認會計原則下，可隨時解約且不損及本金之定期存款，列於現金項下。轉換至 IFRSs 後，定期存款期間超過 3 個月以上者，通常不列為現金及約當現金。該存款因無活絡市場之公開報價，且具有固定或可決定收取金額，故存款期間超過 3 個月以上者，須分類為無活絡市場之債券投資一流動。

截至 101 年 12 月 31 日及 101 年 1 月 1 日，合併公司因定期存款之會計處理分別調整增加無活絡市場之債券投資一流動 120,023 仟元及 174,378 仟元。

(2) 遞延所得稅資產／負債

中華民國一般公認會計原則下，遞延所得稅資產於評估其可實現性後，認列相關備抵評價金額。轉換至 IFRSs 後，僅當所得稅利益很有可能實現時始認列為遞延所得稅資產，不再使用備抵評價科目。

此外，中華民國一般公認會計原則下，遞延所得稅資產及負債依其相關資產或負債之分類劃分為流動或非流動項目，無相關之資產或負債者，依預期迴轉期間之長短劃分為流動或非流動項目。轉換至 IFRSs 後，遞延所得稅資產及負債一律分類為非流動項目。

又中華民國一般公認會計原則下，同一納稅主體之流動遞延所得稅負債及資產應互相抵銷，僅列示其淨額；非流動之遞延所得稅負債及資產亦同。轉換至 IFRSs 後，企業有法定執行權利將當期所得稅資產及負債互抵，且遞延所得稅資產及負債與由同一稅捐機關課徵所得稅之同一納稅主體有關者，始應將遞延所得稅資產及負債互抵。

截至 101 年 12 月 31 日及 101 年 1 月 1 日，合併公司遞延所得稅資產重分類至非流動資產之金額分別為 12,195 仟元及 8,374 仟元；重分類至非流動負債之金額分別為 363 仟元及 1,020 仟元。

(3) 員工福利－短期可累積帶薪假

中華民國一般公認會計原則下，短期支薪假給付未有明文規定，通常於實際支付時入帳。轉換至 IFRSs 後，對於可累積支薪假給付，應於員工提供勞務而增加其未來應得之支薪假給付時認列費用。

截至 101 年 12 月 31 日及 101 年 1 月 1 日，合併公司因短期可累積帶薪假之會計處理分別調整增加應付費用 2,014 仟元及 2,224 仟元；遞延所得稅資產分別調整增加 343 仟元及 377 仟元；累積換算調整數分別調整增加 6 仟元及減少 5 仟元；少數股權分別調整減少 231 仟及 176 仟元。

另 101 年度薪資費用調整減少 199 仟元及所得稅費用調整增加 34 仟元。

(4) 員工福利－確定福利退休金計畫之精算損益

中華民國一般公認會計原則下，首次適用財務會計準則公報第十八號「退休金會計處理準則」所產生之未認列過渡性淨給付義務應按預期可獲得退休金給付在職員工之平均剩餘服務年限，採直線法加以攤銷並列入淨退休金成本。轉換至 IFRSs 後，由於不適用 IAS 19「員工福利」之過渡規定，未認列過渡性淨給付義務相關影響數應一次認列並調整保留盈餘。

中華民國一般公認會計原則下，精算損益係採用緩衝區法按可獲得退休金給付在職員工之平均剩餘服務年限攤銷認列於損益項下。轉換至 IFRSs 後，依照 IAS 19「員工福利」規定精算之確定福利計畫精算損益將選擇立即認列於其他綜合損益項下，於權益變動表認列入保留盈餘，後續期間不予重分類至損益。

截至 101 年 12 月 31 日及 101 年 1 月 1 日，合併公司因依 IAS 19「員工福利」之規定重新精算確定福利計畫，並依 IFRS 1「首次採用 IFRS」規定，分別調整減少應計退休金負債 638 仟元及 90 仟元；遞延所得稅資產分別調整減少 108 仟元及 15 仟元。另 101 年度退休金成本調整減少 40 仟元及所得稅費用調整增加 7 仟元及產生其他綜合損益－確定福利計畫精算利益 508 仟元並調整增加保留盈餘 421 仟元。

(5) 備抵銷貨退回及折讓

中華民國一般公認會計原則下，銷貨退回及折讓係依經驗估計可能發生之產品退回及折讓，於產品出售當年度列為銷貨收入之減項，並認列備抵退回及折讓作為應收帳款之減項；轉換為 IFRSs 後，原帳列備抵退回及折讓係因

過去事件所產生之現時義務，且金額及時點均具有不確定性，故重分類為負債準備－流動。

截至 101 年 12 月 31 日及 101 年 1 月 1 日，合併公司備抵銷貨退回及折讓重分類至負債準備－流動之金額分別為 7,073 仟元及 2,024 仟元。

(6) 預付設備款之表達

中華民國一般公認會計原則下，購置設備之預付款通常列為固定資產項下之預付設備款。轉換至 IFRSs 後，購置設備之預付款通常列為預付款項，並依實現該資產之預期，將預付款項分類為非流動資產。

截至 101 年 12 月 31 日及 101 年 1 月 1 日，合併公司預付設備款重分類至預付款項－非流動之金額分別為 873 仟元及 1,011 仟元。

(7) 售後服務之表達

中華民國一般公認會計原則下，銷售貨品之售後服務通常列為其他流動負債。

轉換為 IFRSs 後，原帳列其他流動負債係因過去事件所產生之現時義務，且金額及時點均具有不確定性，故重分類為負債準備－流動。

截至 101 年 12 月 31 日及 101 年 1 月 1 日，合併公司其他流動負債項下之售後服務重分類為負債準備－流動，重分類金額皆為 700 仟元。

6. 現金流量表之重大調整說明

依中華民國一般公認會計原則之規定，可隨時解約且不損及本金之定期存款、可隨時出售且不損及本金之可轉讓定期存單係符合現金之定義。依 IAS 7「現金流量表」之規定，持有約當現金之目的在於滿足短期現金承諾，而非為投資或其他目的。另規定，通常只有短期內（例如，自取得日起 3 個月內）到期之投資方可視為約當現金。因此，合併公司 101 年 12 月 31

日及 1 月 1 日之定期存款分別計 120,023 仟元及 174,378 仟元因屬投資目的，依 IFRSs 之規定不列為現金及約當現金。

依中華民國一般公認會計原則之規定，利息之收付及股利之收取通常分類為營業活動，股利之支付則列為融資活動，並要求採間接法編製之現金流量表應補充揭露利息費用之付現金額。依 IAS 7「現金流量表」之規定，利息及股利收付之現金流量應單獨揭露，且應以各期一致之方式分類為營業、投資或籌資活動。因此，依 IFRSs 之規定，合併公司 101 年度持有利息收現數 2,669 仟元應單獨揭露。

除此之外，依 IFRSs 之合併現金流量表與依我國一般公認會計原則之合併現金流量表並無對合併公司有其他重大影響差異。

廣寰科技股份有限公司及子公司
資金貸與他人
民國 102 年 1 月 1 日至 12 月 31 日

附表一

單位：除另予註明者外，
係新台幣仟元

編號	貸出資金之公司	貸與對象	往來項目	是否為關係人	本年度最高餘額 (註 3)	年底餘額 (註 3)	實際動支金額	利率區間	資金貸與性質	業務往來金額	有短期融通資金必要之原因	提列帳	備抵額	擔保品名稱	價值	對個別對象資金貸與限額	資金貸與總限額	備註
0	廣寰科技股份有限公司	KWORLD (USA)	其他流動資產	是	\$ 29,805 (USD1,000 仟元)	\$ 29,805 (USD1,000 仟元)	\$ -	2.50	業務往來	\$ 240,046	-	\$ -	-	-	-	\$ 96,477	\$ 192,954	註 1
0	廣寰科技股份有限公司	晟碩科技股份有限公司	其他流動資產	是	20,000	20,000	14,903	2.896	短期融通資金	-	營業週轉	-	-	-	-	96,477	192,954	註 1
1	CHAMP RICH	KWORLD (USA)	其他流動資產	是	11,922 (USD 400 仟元)	11,922 (USD 400 仟元)	8,942 (USD 300 仟元)	0.80	短期融通資金	-	營業週轉	-	-	-	-	-	120,597	註 2

註 1：因業務往來者，個別對象資金貸與限額不得超過資金貸與前 12 個月期間內之業務往來總金額，且不得超過本公司淨值 20%；資金融通最高限額係依本公司淨值 40% 計算。

註 2：個別對象資金貸與限額因短期融通資金之必要者，不得超過貸與企業淨值之 20%，惟公司直接或間接投資持有表決權股份百分之百國外公司間不受此限；資金融通最高限額，係依本公司淨值 25% 計算。

註 3：係按年底匯率換算。

註 4：於編製合併財務報表時業已全數沖銷。

廣寰科技股份有限公司及子公司
合併公司間業務關係及重要交易往來情形
民國 102 年 1 月 1 日至 12 月 31 日

附表二

單位：除另予註明者外，
為新台幣仟元

編號	交易人名稱	交易往來對象	與交易人之關係 (註 1)	交易往來情形		
				科目	金額 (註 2)	交易條件 佔合併總營收或 總資產之比率 (註 3)
0	廣寰科技股份有限公司	晟碩科技股份有限公司	1	進貨	\$ 2,366	價款及收付款係屬議定 -
0	廣寰科技股份有限公司	晟碩科技股份有限公司	1	其他應收款	15,018	價款及收付款係屬議定 2%
0	廣寰科技股份有限公司	晟碩科技股份有限公司	1	應付關係人款項	247	價款及收付款係屬議定 -
0	廣寰科技股份有限公司	廣盈資訊股份有限公司	1	銷貨	58	價款及收付款係屬議定 -
0	廣寰科技股份有限公司	廣盈資訊股份有限公司	1	應付關係人款項	3	價款及收付款係屬議定 -
0	廣寰科技股份有限公司	廣盈資訊股份有限公司	1	進貨	3,010	價款及收付款係屬議定 -
0	廣寰科技股份有限公司	廣盈資訊股份有限公司	1	應收關係人款項	40	價款及收付款係屬議定 -
0	廣寰科技股份有限公司	KWORLD (USA) COMPUTER, INC.	2	銷貨	29,990	價款及收付款係屬議定 4%
0	廣寰科技股份有限公司	KWORLD (USA) COMPUTER, INC.	2	應收關係人款項	29,734	價款及收付款係屬議定 4%
0	廣寰科技股份有限公司	兆盛科技有限公司	2	應收關係人款項	16,636	價款及收付款係屬議定 2%
0	廣寰科技股份有限公司	兆盛科技有限公司	2	銷貨	69,634	價款及收付款係屬議定 9%
1	晟碩科技股份有限公司	KWORLD (USA) COMPUTER, INC.	3	銷貨	3,797	價款及收付款係屬議定 1%
1	晟碩科技股份有限公司	KWORLD (USA) COMPUTER, INC.	3	應收關係人款項	1,765	價款及收付款係屬議定 -
2	廣盈資訊股份有限公司	KGUARD SECURITY, INC.	4	銷貨收入	75,191	價款及收付款係屬議定 10%
2	廣盈資訊股份有限公司	KGUARD SECURITY, INC.	4	應收關係人款項	69,457	價款及收付款係屬議定 10%

註 1：與交易人之關係有以下二種：

1. 本公司對子公司
2. 本公司對孫公司
3. 子公司對孫公司
4. 子公司對曾孫公司

註 2：上述被投資公司已併入合併財務報表，相關投資及損益暨往來交易業已全數沖銷。

註 3：交易往來金額佔合併總營收或總資產比率之計算，若屬資產負債項目者，以期末餘額佔合併總資產之方式計算；若屬損益項目者，以期中累積金額佔合併總營收方式計算。

廣寰科技股份有限公司及子公司
被投資公司名稱、所在地區...等相關資訊
民國 102 年 12 月 31 日

附表三

單位：除另予註明者外，
為新台幣仟元

投資公司名稱	被投資公司名稱	所在地區	主要營業項目	原始投資金額 (註 2)		年底持有			被投資公司 本年度(損)益 (註 1)	本年度認列之 投資(損)益 (註 1)	備註
				年底	年初	股數	比率(%)	帳面金額			
廣寰科技股份有限公司	CHAMP RICH LIMITED	薩摩亞	控股公司	\$ 46,222 (USD 1,500仟元)	\$ 46,222 (USD 1,500仟元)	1,500,000	100.00	\$ 13,940	\$ 3,357	\$ 3,357	子公司(註1)
	晟碩科技股份有限公司	台灣	多媒體視訊產品製造	10,000	10,000	1,000,000	100.00	8,222	(695)	(1,683)	子公司(註1、3)
	廣盈資訊股份有限公司	台灣	視訊監控系統之銷售	51,774	51,774	7,617,560	53.32	92,157	14,273	7,582	子公司(註1、3)
CHAMP RICH LIMITED	KWORLD (USA)	美國	多媒體視訊產品及視訊監控系統之銷售	USD 500仟元	USD 500仟元	1,000,000	100.00	(USD 507仟元)	USD 87仟元	USD 87仟元	子公司(註1)
	兆盛科技有限公司	香港	多媒體視訊產品之銷售	USD 128仟元	USD 128仟元	1,000,000	100.00	USD 747仟元	USD 75仟元	USD 75仟元	子公司(註1)
	NET MEDIA	英國	多媒體視訊產品及視訊監控系統之銷售	USD 82仟元	USD 82仟元	50,000	100.00	USD 6仟元	USD -仟元	USD -仟元	子公司(註1)
廣盈資訊股份有限公司	TRANSLINKING TECHNOLOGY LIMITED	薩摩亞	控股公司	14,990 (USD 500仟元)	14,990 (USD 500仟元)	500,000	100.00	13,999	(644)	(644)	子公司(註1)
TRANSLINKING TECHNOLOGY LIMITED	KGUARD SECURITY, INC.	美國	視訊監控系統之銷售	USD 500仟元	USD 500仟元	1,000,000	100.00	USD 469仟元	(USD 22仟元)	(USD 22仟元)	子公司(註1)

註 1：係按被投資公司同期間經會計師查核之財務報表計算。

註 2：係按原始投資匯率換算。

註 3：係未實現銷貨損益。

註 4：於編製合併財務報表時業已全數沖銷。

會計師查核報告

廣寰科技股份有限公司 公鑒：

廣寰科技股份有限公司民國 102 年 12 月 31 日、民國 101 年 12 月 31 日及 1 月 1 日之個體資產負債表，暨民國 102 年及 101 年 1 月 1 日至 12 月 31 日之個體綜合損益表、個體權益變動表與個體現金流量表，業經本會計師查核竣事。上開個體財務報表之編製係管理階層之責任，本會計師之責任則為根據查核結果對上開個體財務報表表示意見。

本會計師係依照會計師查核簽證財務報表規則及一般公認審計準則規劃並執行查核工作，以合理確信個體財務報表有無重大不實表達。此項查核工作包括以抽查方式獲取個體財務報表所列金額及所揭露事項之查核證據、評估管理階層編製個體財務報表所採用之會計原則及所作之重大會計估計，暨評估個體財務報表整體之表達。本會計師相信此項查核工作可對所表示之意見提供合理之依據。

依本會計師之意見，第一段所述個體財務報表在所有重大方面係依照證券發行人財務報告編製準則編製，足以允當表達廣寰科技股份有限公司民國 102 年 12 月 31 日、民國 101 年 12 月 31 日及 1 月 1 日之個體財務狀況，暨民國 102 年及 101 年 1 月 1 日至 12 月 31 日之個體財務績效及個體現金流量。

廣寰科技股份有限公司民國 102 年度個體財務報表重要會計項目明細表，主要係供補充分析之用，亦經本會計師採用第二段所述之查核程序予以查核。據本會計師之意見，該等明細表在所有重大方面與第一段所述個體財務報表相關資訊一致。

勤業眾信聯合會計師事務所
會計師 洪 玉 美

洪玉美



會計師 邱 盟 捷

邱盟捷



行政院金融監督管理委員會核准文號
金管證六字第 0930160267 號

行政院金融監督管理委員會核准文號
金管證審字第 1020025513 號

中 華 民 國 1 0 3 年 3 月 7 日

廣寰科技股份有限公司
個體財務報表

民國 102 年 12 月 31 日暨民國 101 年 12 月 31 日及 1 月 1 日

單位：除每股面額為新台幣元外，餘係仟元

代 碼	資 產	102年12月31日		101年12月31日		101年1月1日	
		金 額	%	金 額	%	金 額	%
	流動資產						
1100	現金及約當現金（附註四及六）	\$ 41,393	7	\$ 99,196	18	\$ 86,675	14
1110	透過損益按公允價值衡量之金融資產－流動（附註四及七）	-	-	-	-	12,595	2
1147	無活絡市場之債券投資－流動（附註四及八）	103,477	18	55,444	10	72,972	12
1150	應收票據淨額（附註四、五及九）	895	-	2,406	-	3,123	-
1170	應收帳款淨額（附註四、五及九）	36,311	7	57,312	10	69,056	11
1180	應收帳款－關係人淨額（附註二六）	46,410	8	50,951	9	67,100	11
130X	存貨（附註四、五及十）	75,961	13	48,278	9	69,948	11
1479	其他流動資產（附註十四及二六）	21,051	4	7,548	1	13,105	2
11XX	流動資產總計	325,498	57	321,135	57	394,574	63
	非流動資產						
1550	採用權益法之投資（附註四及十一）	114,319	20	101,730	18	84,472	13
1600	不動產、廠房及設備（附註四、十二及二七）	121,537	21	129,419	23	131,501	21
1780	無形資產（附註四及十三）	58	-	501	-	1,251	-
1840	遞延所得稅資產（附註四、五及二一）	13,002	2	12,661	2	16,346	3
1990	其他非流動資產（附註十四）	301	-	1,252	-	2,220	-
15XX	非流動資產總計	249,217	43	245,563	43	235,790	37
1XXX	資 產 總 計	\$ 574,715	100	\$ 566,698	100	\$ 630,364	100
	負債及權益						
	流動負債						
2150	應付票據及帳款（附註十五）	\$ 41,829	7	\$ 50,148	9	\$ 72,767	11
2180	應付帳款－關係人（附註二六）	250	-	5,178	1	-	-
2200	其他應付款（附註十六及二八）	42,851	8	42,476	8	43,448	7
2230	當期所得稅負債（附註四、五及二一）	-	-	-	-	24	-
2250	負債準備－流動（附註四及十七）	1,613	-	1,881	-	3,948	1
2310	預收款項	1,474	-	1,181	-	3,589	1
2399	其他流動負債	798	-	2,269	-	1,564	-
21XX	流動負債總計	88,815	15	103,133	18	125,340	20
	非流動負債						
2550	應計退休金負債（附註四及十八）	2,683	1	2,989	1	3,662	1
2570	遞延所得稅負債（附註四、五及二一）	831	-	361	-	1,020	-
25XX	非流動負債總計	3,514	1	3,350	1	4,682	1
2XXX	負債總計	92,329	16	106,483	19	130,022	21
3110	普通股股本	439,705	77	439,705	78	439,705	70
3200	資本公積	11,688	2	11,688	2	11,688	2
	保留盈餘						
3310	法定盈餘公積	54,242	9	54,242	9	54,242	8
3350	待彌補虧損	(24,202)	(4)	(45,884)	(8)	(6,525)	(1)
3300	保留盈餘總計	30,040	5	8,358	1	47,717	7
3435	國外營運機構財務報換算之兌換差額	953	-	464	-	1,232	-
3XXX	權益總計	482,386	84	460,215	81	500,342	79
	負債與權益總計	\$ 574,715	100	\$ 566,698	100	\$ 630,364	100

後附之附註係本個體財務報告之一部分。

董事長：王忠傑

經理人：王忠傑

會計主管：謝玉玲

廣寰科技股份有限公司

個體綜合損益表

民國 102 年及 101 年 1 月 1 日至 12 月 31 日

單位：除每股盈餘（損失）為
新台幣元外，餘係仟元

代 碼	102年度		101年度		
	金 額	%	金 額	%	
	營業收入				
4100	銷貨收入（附註四及二 六）	\$ 374,228	100	\$ 486,100	100
	營業成本（附註十、二十及 二六）				
5110	銷貨成本	<u>260,651</u>	<u>70</u>	<u>388,912</u>	<u>80</u>
5900	營業毛利	113,577	30	97,188	20
5910	與子公司之未實現利益	(2,941)	(1)	(5,684)	(1)
5920	與子公司之已實現利益	<u>5,684</u>	<u>2</u>	<u>3,656</u>	<u>1</u>
5950	已實現營業毛利	<u>116,320</u>	<u>31</u>	<u>95,160</u>	<u>20</u>
	營業費用（附註二十）				
6100	推銷費用	35,889	10	53,189	11
6200	管理費用	39,187	10	49,859	10
6300	研究發展費用	<u>43,930</u>	<u>12</u>	<u>48,830</u>	<u>10</u>
6000	營業費用合計	<u>119,006</u>	<u>32</u>	<u>151,878</u>	<u>31</u>
6900	營業淨損	(<u>2,686</u>)	(<u>1</u>)	(<u>56,718</u>)	(<u>11</u>)
	營業外收入及支出				
7010	其他收入（附註二十及 二六）	9,992	3	8,220	2
7060	採用權益法之子公司損 益份額	9,256	3	19,874	4
7020	其他利益及損失（附註 二十）	<u>4,982</u>	<u>1</u>	(<u>8,081</u>)	(<u>2</u>)
7000	營業外收入及支出 合計	<u>24,230</u>	<u>7</u>	<u>20,013</u>	<u>4</u>

（接次頁）

(承前頁)

代 碼		102年度		101年度	
		金 額	%	金 額	%
7900	稅前淨利 (損)	\$ 21,544	6	(\$ 36,705)	(7)
7950	所得稅費用 (附註四、五及 二一)	-	-	(3,075)	(1)
8200	本年度淨利 (損)	<u>21,544</u>	<u>6</u>	<u>(39,780)</u>	<u>(8)</u>
	其他綜合損益 (淨額)				
8360	確定福利之精算損益	166	-	508	-
8380	採用權益法認列之子公 司之其他綜合損益份 額	590	-	(927)	-
8390	與其他綜合損益組成部 分相關之所得稅費用 (利益)(附註四及二 一)	<u>(129)</u>	<u>-</u>	<u>72</u>	<u>-</u>
8300	其他綜合損益 (淨 額) 合計	<u>627</u>	<u>-</u>	<u>(347)</u>	<u>-</u>
8500	本年度綜合 (損) 益總額	<u>\$ 22,171</u>	<u>6</u>	<u>(\$ 40,127)</u>	<u>(8)</u>
	每股盈餘(損失)(附註二二)				
9750	基 本	<u>\$ 0.49</u>		<u>(\$ 0.90)</u>	
9850	稀 釋	<u>\$ 0.49</u>		<u>(\$ 0.90)</u>	

後附之附註係本個體財務報告之一部分。

董事長：王忠傑



經理人：王忠傑



會計主管：謝玉玲



廣寰科技股份有限公司

個體權益變動表

民國 102 年及 101 年 1 月 1 日至 12 月 31 日

單位：新台幣仟元

代碼		股 (附註十九)	本 資 本 公 積 (附註十九)	保 留 盈 餘 公 積 (附註十九)	盈 餘 待 彌 補 虧 損 (附註十九)	其他權益項目 國外營運機構 財務報表換算 之兌換差額 (附註四及十九)	權 益 總 額
A1	101 年 1 月 1 日餘額	\$ 439,705	\$ 11,688	\$ 54,242	(\$ 6,525)	\$ 1,232	\$ 500,342
D1	101 年度淨損	-	-	-	(39,780)	-	(39,780)
D3	101 年度稅後其他綜合損益	-	-	-	421	(768)	(347)
D5	101 年度綜合損益總額	-	-	-	(39,359)	(768)	(40,127)
Z1	101 年 12 月 31 日餘額	439,705	11,688	54,242	(45,884)	464	460,215
D1	102 年度淨利	-	-	-	21,544	-	21,544
D3	102 年度稅後其他綜合損益	-	-	-	138	489	627
D5	102 年度綜合損益總額	-	-	-	21,682	489	22,171
Z1	102 年 12 月 31 日餘額	\$ 439,705	\$ 11,688	\$ 54,242	(\$ 24,202)	\$ 953	\$ 482,386

後附之附註係本個體財務報告之一部分。

董事長：王忠傑



經理人：王忠傑



會計主管：謝玉玲



廣寰科技股份有限公司

個體財務報表

民國 102 年及 101 年 1 月 1 日至 12 月 31 日

單位：新台幣仟元

代 碼		102年度	101年度
	營業活動之現金流量		
A10000	本年度稅前淨利（損）	\$ 21,544	(\$ 36,705)
A20010	不影響現金流量之收益費損項目		
A20100	折舊費用	9,800	11,769
A20200	攤銷費用	443	806
A20300	呆帳費用提列數	120	703
A21200	利息收入	(1,415)	(1,104)
A22400	採用權益法認列之子公司利益 之份額	(9,256)	(19,874)
A22500	處分及報廢不動產、廠房及設 備損失（利益）	(172)	2,257
A23700	存貨跌價及報廢損失	16,016	47,170
A23900	與子公司之未實現銷貨利益 （損失）	(2,743)	2,028
A24100	未實現外幣兌換利益	(1,187)	(1,356)
A29900	其他項目	(268)	(2,067)
A30000	與營業活動相關之資產／負債變動 數		
A31110	持有供交易之金融資產減少	-	12,595
A31130	應收票據	1,511	717
A31150	應收帳款	21,269	10,306
A31160	應收帳款-關係人	4,541	16,149
A31200	存 貨	(43,699)	(25,500)
A31240	其他流動資產	1,662	5,404
A32150	應付票據及帳款	(8,620)	(22,233)
A32160	應付帳款-關係人	(4,928)	5,178
A32180	其他應付款	1,365	395
A32210	預收款項	293	(2,408)
A32230	其他流動負債	(1,471)	707
A32240	應計退休金負債	(140)	(166)
A33000	營運產生之現金流入	4,665	4,771
A33100	收取之利息	1,263	1,254
AAAA	營業活動之淨現金流入	5,928	6,025

（接次頁）

(承前頁)

代 碼		102年度	101年度
	投資活動之現金流量		
B00600	取得無活絡市場之債券投資	(\$ 215,158)	(\$ 166,576)
B00700	處分無活絡市場之債券投資價款	167,125	184,104
B02700	取得不動產、廠房及設備	(1,449)	(10,933)
B02800	處分不動產、廠房及設備	576	-
B03800	存出保證金減少	78	830
B04500	購置無形資產	-	(56)
B04100	其他應收款增加	(14,903)	-
B07100	預付設備款增加	<u>-</u>	<u>(873)</u>
BBBB	投資活動之淨現金流入(出)	<u>(63,731)</u>	<u>6,496</u>
EEEE	現金及約當現金增加(減少)數	(57,803)	12,521
E00100	年初現金及約當現金餘額	<u>99,196</u>	<u>86,675</u>
E00200	年底現金及約當現金餘額	<u>\$ 41,393</u>	<u>\$ 99,196</u>

後附之附註係本個體財務報告之一部分。

董事長：王忠傑



經理人：王忠傑



會計主管：謝玉玲



廣寰科技股份有限公司

個體財務報表附註

民國 102 年及 101 年 1 月 1 日至 12 月 31 日

(除另註明外，金額以新台幣仟元為單位)

一、公司沿革

廣寰科技股份有限公司（以下稱「本公司」）係於 88 年 5 月設立於新北市之股份有限公司，所營業務主要為電腦系統設備及多媒體相關產品之銷售、製造及研發。

本公司股票自 97 年 1 月起在財團法人中華民國證券櫃檯買賣中心上櫃買賣。

本公司之功能性貨幣及本個體財務報告之表達貨幣皆為新台幣。

二、通過財務報告之日期及程序

本個體財務報告於 103 年 3 月 7 日經董事會通過發布。

三、新發布及修訂準則及解釋之適用

(一) 已發布但尚未生效之新／修正／修訂準則及解釋

本公司未適用下列業經國際會計準則理事會（IASB）發布之國際財務報導準則（IFRS）、國際會計準則（IAS）、解釋（IFRIC）及解釋公告（SIC）。依據金融監督管理委員會（以下稱「金管會」）於 103 年 1 月 28 日宣布之「我國全面升級採用國際財務報導準則版本之推動架構」，上市上櫃公司及興櫃公司應自 104 年起由金管會認可之 2010 年版 IFRS、IAS、IFRIC 及 SIC（以下稱「IFRSs」）升級至 2013 年版 IFRSs（不含 IFRS 9「金融工具」）。截至本個體財務報告通過發布日止，金管會尚未認可下列歸屬於 2013 年版 IFRSs 之新／修正／修訂準則及解釋，且尚未發布非屬 2013 年版 IFRSs 之新／修正／修訂準則及解釋生效日。

	<u>IASB 發布之生效日(註1)</u>
<u>已納入 2013 年版 IFRSs 之新／修正準則及解釋</u>	
IFRSs 之修正「IFRSs 之改善－對 IAS 39 之修正 (2009 年)」	2009 年 1 月 1 日或 2010 年 1 月 1 日
IAS 39 之修正「嵌入式衍生工具」	於 2009 年 6 月 30 日以後結束之年度期間生效
「IFRSs 之改善 (2010 年)」	2010 年 7 月 1 日或 2011 年 1 月 1 日
「2009 年-2011 年週期之 IFRSs 年度改善」	2013 年 1 月 1 日
IFRS 1 之修正「IFRS 7 之比較揭露對首次採用者之有限度豁免」	2010 年 7 月 1 日
IFRS 1 之修正「嚴重高度通貨膨脹及首次採用者固定日期之移除」	2011 年 7 月 1 日
IFRS 1 之修正「政府貸款」	2013 年 1 月 1 日
IFRS 7 之修正「揭露－金融資產及金融負債互抵」	2013 年 1 月 1 日
IFRS 7 之修正「揭露－金融資產之移轉」	2011 年 7 月 1 日
IFRS 10「合併財務報表」	2013 年 1 月 1 日
IFRS 11「聯合協議」	2013 年 1 月 1 日
IFRS 12「對其他個體權益之揭露」	2013 年 1 月 1 日
IFRS 10、IFRS 11 及 IFRS 12 之修正「合併財務報表、聯合協議及對其他個體權益之揭露：過渡規定指引」	2013 年 1 月 1 日
IFRS 10、IFRS 12 及 IAS 27 之修正「投資個體」	2014 年 1 月 1 日
IFRS 13「公允價值衡量」	2013 年 1 月 1 日
IAS 1 之修正「其他綜合損益項目之表達」	2012 年 7 月 1 日
IAS 12 之修正「遞延所得稅：標的資產之回收」	2012 年 1 月 1 日
IAS 19 之修訂「員工福利」	2013 年 1 月 1 日
IAS 27 之修訂「單獨財務報表」	2013 年 1 月 1 日
IAS 28 之修訂「投資關聯企業及合資」	2013 年 1 月 1 日
IAS 32 之修正「金融資產及金融負債互抵」	2014 年 1 月 1 日
IFRIC 20「露天礦場於生產階段之剝除成本」	2013 年 1 月 1 日
<u>未納入 2013 年版 IFRSs 之新／修正準則及解釋</u>	
「2010 年-2012 年週期之 IFRSs 年度改善」	2014 年 7 月 1 日 (註 2)
「2011 年-2013 年週期之 IFRSs 年度改善」	2014 年 7 月 1 日
IFRS 9「金融工具」	註 3
IFRS 9 及 IFRS 7 之修正「強制生效日及過渡揭露」	註 3
IFRS 14「管制遞延帳戶」	2016 年 1 月 1 日
IAS 19 之修正「確定福利計畫：員工提撥」	2014 年 7 月 1 日
IAS 36 之修正「非金融資產可回收金額之揭露」	2014 年 1 月 1 日
IAS 39 之修正「衍生工具之合約更替及避險會計之繼續」	2014 年 1 月 1 日
IFRIC 21「徵收款」	2014 年 1 月 1 日

註 1：除另註明外，上述新／修正／修訂準則或解釋係於各該日期以後開始之年度期間生效。

註 2：給與日於 2014 年 7 月 1 日以後之股份基礎給付交易開始適用 IFRS 2 之修正；收購日於 2014 年 7 月 1 日以後之企業合併開始適用 IFRS 3 之修正；IFRS 13 於修正時即生效。其餘修正係適用於 2014 年 7 月 1 日以後開始之年度期間。

註 3：IASB 將 IFRS 9 生效日暫定為 2018 年 1 月 1 日以後開始之年度期間。

(二) 已發布但尚未生效之新／修正／修訂準則及解釋造成之會計政策重大變動說明

除下列說明外，適用上述新／修正／修訂準則或解釋將不致造成本公司會計政策之重大變動。

1. IFRS 9「金融工具」

金融資產之認列及衡量

就金融資產方面，所有原屬於 IAS 39「金融工具：認列與衡量」範圍內之金融資產後續衡量係以攤銷後成本衡量或以公允價值衡量。若本公司係以收取合約現金流量為目的之經營模式而持有該金融資產，且其合約現金流量完全為支付本金及流通在外本金金額之利息，則該金融資產係以攤銷後成本衡量。未符合前述條件之其他金融資產係以公允價值衡量。惟本公司得選擇於原始認列時，將非持有供交易之權益投資指定為透過其他綜合損益按公允價值衡量，除股利收益認列於損益外，其他相關利益及損失係認列於其他綜合損益。

2. IFRS 12「對其他個體之權益之揭露」

新準則係針對子公司、聯合協議、關聯企業及未納入合併報表之結構型個體之權益規定較為廣泛之揭露內容。

3. IFRS 13「公允價值衡量」

IFRS 13「公允價值衡量」提供公允價值衡量指引，該準則定義公允價值、建立衡量公允價值之架構，並規定公允價值衡量之揭露。此外，該準則規定之揭露內容較現行準則更為廣泛，

例如，現行準則僅要求以公允價值衡量之金融工具須按公允價值三層級揭露，依照 IFRS 13「公允價值衡量」規定，適用該準則之所有資產及負債皆須提供前述揭露。

4. IAS 1「其他綜合損益項目之表達」之修正

依修正之準則規定，其他綜合損益項目須按性質分類且分組為(1)後續不重分類至損益者及(2)後續（於符合條件時）將重分類至損益者。相關所得稅亦應按相同基礎分組。適用該修正規定前，並無上述分組之強制規定。

5. IAS 19「員工福利」

該修訂同時修改短期員工福利定義。修訂後短期員工福利定義為「預期於員工提供相關服務之年度報導期間結束日後 12 個月內全部清償之員工福利（離職福利除外）」，本公司原分類為短期員工福利之帶薪年休假因可於勞務提供年度後 24 個月內使用，IAS 19 修訂後將改分類為其他長期員工福利，並使用預計單位福利法精算相關福利義務。惟此項改變並不影響應付休假給付於資產負債表列為流動負債之表達。

6. IAS 36「非金融資產可回收金額之揭露」之修正

IASB 於發布 IFRS 13「公允價值衡量」時，同時修正 IAS 36「資產減損」之揭露規定，導致本公司須於每一報導期間增加揭露資產或現金產生單位之可回收金額。本次 IAS 36 之修正係釐清本公司僅須於認列或迴轉減損損失當期揭露該等可回收金額。此外，若可回收金額係以現值法計算之公允價值減處分成本衡量，本公司須增加揭露所採用之折現率。

7. 2010-2012 週期之 IFRSs 年度改善

2010-2012 週期之 IFRSs 年度改善修正 IFRS 2「股份基礎給付」、IFRS 8「營運部門」及 IFRS 13「公允價值衡量」等若干準則。

IFRS 2 之修正係改變既得條件及市價條件定義，並增列績效條件及服務條件定義。該修正釐清績效條件所訂之績效目標得按本公司之營運（非市價條件）或權益工具之市價（市價條

件) 設定。該績效目標之設定得與本公司整體或部分(例如某一部門) 績效有關, 而達成績效目標之期間則不得長於服務期間。此外, 該修正並釐清股價指數目標因同時反映本公司之績效, 故非屬績效條件。

IFRS 8 之修正係釐清若本公司將具有相似經濟特性之營運部門彙總揭露, 應於本財務報告揭露管理階層於運用彙總基準時所作之判斷。此外, 該修正亦釐清本公司僅於部門資產定期提供予主要營運決策者時, 始應揭露應報導部門資產總額至企業資產總額之調節資訊。

IFRS 13 之修正係釐清適用 IFRS 13 後, 無設定利率之短期應收款及應付款, 若折現之影響不重大, 仍得按原始發票金額衡量。

(三) 已發布但尚未生效之新 / 修正 / 修訂準則及解釋對本公司財務報表影響之說明

截至本個體財務報告通過發布日止, 本公司仍持續評估上述準則及解釋對財務狀況與經營結果之影響, 相關影響待評估完成時予以揭露。

四、重大會計政策之彙總說明

本個體財務報告為按證券發行人財務報告編製準則編製之首份個體財務報告。

(一) 遵循聲明

本個體財務報表係依照證券發行人財務報告編製準則(以下稱「個體財務報告會計準則」) 編製。

(二) 編製基礎

除按公允價值衡量之金融工具外, 本個體財務報表係依歷史成本基礎編製。歷史成本通常係依取得資產所支付對價之公允價值決定。

本公司於編製個體財務報告時, 對投資子公司係採權益法處理。為使本個體財務報告之當期損益、其他綜合損益及權益與本公司合併財務報告中歸屬於本公司業主之當期損益、其他綜合損益及

權益相同，個體基礎與合併基礎下若干會計處理差異係調整「採用權益法之投資」、「採用權益法之子公司損益份額」暨相關權益項目。

(三) 資產與負債區分流動與非流動之標準

流動資產包括：

1. 主要為交易目的而持有之資產；
2. 預期於資產負債表日後 12 個月內實現之資產；及
3. 現金及約當現金（但不包括於資產負債表日後逾 12 個月用以交換或清償負債而受到限制者）

流動負債包括：

1. 主要為交易目的而持有之負債；
2. 預期於資產負債表日後 12 個月內到期清償之負債，以及
3. 不能無條件將清償期限遞延至資產負債表日後至少 12 個月之負債。

非屬上述流動資產或流動負債者，係分類為非流動資產或非流動負債。

(四) 外 幣

編製本公司個體財務報告時，以本公司功能性貨幣以外之貨幣（外幣）交易者，依交易日匯率換算為功能性貨幣記錄。

外幣貨幣性項目於每一資產負債表日以收盤匯率換算。因交割貨幣性項目或換算貨幣性項目產生之兌換差額，於發生當期認列於損益。

以公允價值衡量之外幣非貨幣性項目係以決定公允價值當日之匯率換算，所產生之兌換差額列為當期損益，惟屬公允價值變動認列於其他綜合損益者，其產生之兌換差額列於其他綜合損益。

於編製個體財務報表時，本公司國外營運機構（包含營運所在國家或使用之貨幣與本公司不同之子公司）之資產及負債以每一資產負債表日匯率換算為新台幣。收益及費損項目係以當期平均匯率換算，所產生之兌換差額認列為其他綜合損益。

(五) 存 貨

存貨包括商品、原料、製成品及在製品。存貨係以成本與淨變現價值孰低衡量，比較成本與淨變現價值時除同類別存貨外係以個別項目為基礎。淨變現價值係指在正常情況下之估計售價減除至完工尚需投入之估計成本及完成出售所需之估計成本後之餘額。存貨成本之計算係採加權平均法。

(六) 採用權益法之投資

本公司採用權益法處理對子公司之投資。

子公司係指本公司具有控制之個體。

權益法下，投資原始依成本認列，取得日後帳面金額係隨本公司所享有之子公司損益及其他綜合損益份額與利潤分配而增減。此外，針對本公司可享有子公司其他權益之變動係按持股比例認列。

當本公司對子公司所有權權益之變動未導致喪失控制者，係作為權益交易處理。投資帳面金額與所支付或收取對價之公允價值間之差額，係直接認列為權益。

本公司評估減損時，係以財務報告整體考量現金產生單位並比較其可回收金額與帳面金額。嗣後若資產可回收金額增加時，將減損損失之迴轉認列為利益，惟資產於減損損失迴轉後之帳面金額，不得超過該項資產在未認列減損損失之情況下，減除應提列攤銷後之帳面金額。歸屬於商譽之減損損失不得於後續期間迴轉。

本公司與子公司之順流交易未實現損益於個體財務報告予以銷除。本公司與子公司之逆流及側流交易所產生之損益，僅在與本公司對子公司權益無關之範圍內，認列於個體財務報告。

(七) 不動產、廠房及設備

不動產、廠房及設備係以成本認列，後續以成本減除累計折舊及累計減損損失後之金額衡量。

自有土地不提列折舊。

本公司採直線基礎提列折舊，對於每一重大部分則單獨提列折舊。本公司至少於每一年度結束日對估計耐用年限、殘值及折舊方法進行檢視。會計估計變動之影響係以推延方式處理。

除列不動產、廠房及設備所產生之利益或損失金額，係淨處分價款與該資產帳面金額間之差額，並且認列於當期損益。

(八) 無形資產

1. 單獨取得

單獨取得之有限耐用年限無形資產原始以成本衡量，後續係以成本減除累計攤銷及累計減損損失後之金額衡量。本公司以直線基礎進行攤銷，並且至少於每一年度結束日對估計耐用年限、殘值及折舊方法進行檢視。除本公司預期於該無形資產經濟年限屆滿前處分該資產外，有限耐用年限無形資產之殘值估計為零。會計估計變動之影響係以推延方式處理。

2. 除 列

除列無形資產所產生之利益或損失金額，係淨處分價款與該資產帳面金額間之差額，並且認列於當期損益。

(九) 有形及無形資產之減損

本公司於每一資產負債表日評估是否有任何跡象顯示有形及無形資產可能已減損。若有任一減損跡象存在，則估計該資產之可回收金額。倘無法估計個別資產之可回收金額，本公司估計該資產所屬現金產生單位之可回收金額。

針對非確定耐用年限及尚未可供使用之無形資產，至少每年進行減損測試，或於有減損跡象時進行減損測試。

可回收金額為公允價值減出售成本與其使用價值之較高者。個別資產或現金產生單位之可回收金額若低於其帳面金額時，將該資產或現金產生單位之帳面金額調減至其可回收金額。

當減損損失於後續迴轉時，該資產或現金產生單位之帳面金額調增至修訂後之可回收金額，惟增加後之帳面金額以不超過該資產或現金產生單位若未於以前年度認列減損損失時所決定之帳面金額（減除攤銷或折舊）。減損損失之迴轉係認列於損益。

(十) 金融工具

金融資產與金融負債於本公司成為該工具合約條款之一方時認列於個體資產負債表。

原始認列金融資產與金融負債時，若金融資產或金融負債非屬透過損益按公允價值衡量者，係按公允價值加計直接可歸屬於取得或發行金融資產或金融負債之交易成本衡量。直接可歸屬於取得或發行透過損益按公允價值衡量之金融資產或金融負債之交易成本，則立即認列為損益。

1. 金融資產

金融資產之慣例交易係採交易日會計認列及除列。

(1) 衡量種類

本公司所持有之金融資產種類為透過損益按公允價值衡量之金融資產與放款及應收款。

A. 透過損益按公允價值衡量之金融資產

透過損益按公允價值衡量之金融資產包括持有供交易及指定為透過損益按公允價值衡量之金融資產。

透過損益按公允價值衡量之金融資產係按公允價值衡量，其再衡量產生之利益或損失（不包含該金融資產所產生之任何股利或利息）係認列於損益。

B. 放款及應收款

放款及應收款（包括應收帳款、現金及約當現金與無活絡市場之債券投資）係採用有效利息法按攤銷後成本減除減損損失後之金額衡量，惟短期應收帳款之利息認列不具重大性之情況除外。

約當現金包括自取得日起 3 個月內、高度流動性、可隨時轉換成定額現金且價值變動風險甚小之定期存款，係用於滿足短期現金承諾。

(2) 金融資產之減損

除透過損益按公允價值衡量之金融資產外，本公司係於每一資產負債表日評估其他金融資產是否有減損客觀證據，當有客觀證據顯示，因金融資產原始認列後發生之單一或多項事項，致使金融資產之估計未來現金流量受損失者，該金融資產即已發生減損。

按攤銷後成本列報之金融資產，如應收帳款及其他應收款，該資產經個別評估未有減損後，另再集體評估減損。應收款集體存在之客觀減損證據可能包含本公司過去收款經驗、集體超過平均授信期間之延遲付款增加情況，以及與應收款拖欠有關之可觀察全國性或區域性經濟情勢變化。

按攤銷後成本列報之金融資產之減損損失金額係該資產帳面金額與估計未來現金流量按該金融資產原始有效利率折現之現值間之差額。

按攤銷後成本列報之金融資產於後續期間減損損失金額減少，且經客觀判斷該減少與認列減損後發生之事項有關，則先前認列之減損損失直接或藉由調整備抵帳戶予以迴轉認列於損益，惟該迴轉不得使金融資產帳面金額超過若未認列減損情況下於迴轉日應有之攤銷後成本。

其他金融資產客觀減損證據包含發行人或債務人之重大財務困難、違約（例如利息或本金支付之延滯或不償付）、債務人將進入破產或其他財務重整之可能性大增或由於財務困難而使金融資產之活絡市場消失。

所有金融資產之減損損失係直接自金融資產之帳面金額中扣除，惟應收帳款及其他應收款係藉由備抵帳戶調降其帳面金額。當判斷應收帳款及其他應收款無法收回時，係沖銷備抵帳戶。原先已沖銷而後續收回之款項則貸記備抵帳戶。除因應收帳款及其他應收款無法收回而沖銷備抵帳戶外，備抵帳戶帳面金額之變動認列於損益。

(3) 金融資產之除列

本公司僅於對來自金融資產現金流量之合約權利失效，或已移轉金融資產且該資產所有權之幾乎所有風險及報酬已移轉予其他企業時，始將金融資產除列。

於一金融資產整體除列時，其帳面金額與所收取對價加計已認列於其他綜合損益之任何累計利益或損失之總和間之差額係認列於損益。

2. 權益工具

本公司發行之債務及權益工具係依據合約協議之實質與金融負債及權益工具之定義分類為金融負債或權益。

本公司發行之權益工具係以取得之價款扣除直接發行成本後之金額認列。

再取回本公司本身之權益工具係於權益項下認列與減除。購買、出售、發行或註銷本公司本身之權益工具不認列於損益。

3. 金融負債

(1) 後續衡量

除透過損益按公允價值衡量之金融負債外，所有金融負債係以有效利息法按攤銷後成本衡量。

(2) 金融負債之除列

除列金融負債時，其帳面金額與所支付對價（包含任何所移轉之非現金資產或承擔之負債）間之差額認列為損益。

(十一) 負債準備

認列為負債準備之金額係考量義務之風險及不確定性，而為資產負債表日清償義務所需支出之最佳估計。若負債準備係以清償該現時義務之估計現金流量衡量，其帳面金額係為該等現金流量之現值（若貨幣之時間價值影響重大）。

(十二) 收入認列

收入係按已收或應收對價之公允價值衡量，並扣除估計之客戶退貨、折扣及其他類似之折讓。銷貨退回及折讓係依據以往經驗及其他攸關因素合理估計未來之退貨金額提列。

1. 商品之銷售

銷售商品係於下列條件完全滿足時認列收入：

(1) 本公司已將商品所有權之重大風險及報酬移轉予買方；

- (2) 本公司對於已經出售之商品既不持續參與管理，亦未維持有效控制；
- (3) 收入金額能可靠衡量；
- (4) 與交易有關之經濟效益很有可能流入本公司；及
- (5) 與交易有關之已發生或將發生之成本能可靠衡量。

去料加工時，加工產品所有權之重大風險及報酬並未移轉，是以去料時不作銷貨處理。

2. 利息收入

金融資產之利息收入係於經濟效益很有可能流入本公司，且收入金額能可靠衡量時認列。利息收入係依時間之經過按流通在外本金與所適用之有效利率採應計基礎認列。

(十三) 租賃

當租賃條款係移轉附屬於資產所有權之幾乎所有風險與報酬予承租人，則將其分類為融資租賃。所有其他租賃則分類為營業租賃。

本公司為承租人時，營業租賃給付係按直線基礎於租賃期間內認列為費用。營業租賃下，或有租金於發生當期認列費用。

(十四) 退職後福利

屬確定提撥退休計畫之退休金，係於員工提供服務之期間，將應提撥之退休金數額認列為當期費用。

屬確定福利退休計畫之退休金，提供福利之成本係使用預計單位福利法進行精算評價。確定福利義務產生之所有精算損益於發生期間立即認列於其他綜合損益。前期服務成本於福利已既得之範圍內立即認列，非屬已既得之部分則於福利成為既得前之平均期間內，以直線基礎攤銷。

應計退休金負債係代表確定福利義務之現值、調整未認列前期服務成本，並減除計畫資產公允價值後之金額。任何依此方式計算所產生之資產，不得超過累積未認列前期服務成本，加上該計畫之可得退還資金及可減少未來提撥金之現值。

確定福利退休計畫發生縮減或清償時，認列縮減或清償之損益。

(十五) 股份基礎給付協議

對員工權益交割股份基礎給付，係以給與日權益工具之公允價值衡量。

員工認股權係按給與日所決定之公允價值及預期既得員工認股權之最佳估計數量，於既得期間內以直線基礎認列費用，並同時調整資本公積—員工認股權。若其於給與日立即既得，係於給與日全數認列費用。

本公司於每一資產負債表日修正預期既得之員工認股權估計數量。若有修正原估計數量，其影響數係認列為損益，使累計費用反映修正之估計數，並相對調整資本公積—員工認股權。

(十六) 所得稅

所得稅費用係當期所得稅及遞延所得稅之總和。

1. 當期所得稅

依所得稅法規定計算之未分配盈餘加徵 10% 所得稅列為股東會決議年度之所得稅費用。

以前年度應付所得稅之調整，列入當期所得稅。

2. 遞延所得稅

遞延所得稅係依個體財務報表帳載資產及負債帳面金額與計算課稅所得之課稅基礎二者所產生之暫時性差異予以認列。遞延所得稅負債一般係就所有應課稅暫時性差異予以認列，而遞延所得稅資產則於很有可能具有課稅所得以供可減除暫時性差異、虧損扣抵或購置機器設備、研究發展及人才培訓等支出所產生之所得稅抵減使用時認列。暫時性差異若係由其他資產及負債原始認列（不包括取得子公司／企業合併）所產生，且交易當時既不影響課稅所得亦不影響會計利潤者，不認列為遞延所得稅資產及負債。

與投資子公司相關之應課稅暫時性差異皆認列遞延所得稅負債，惟本公司若可控制暫時性差異迴轉之時點，且該暫時性差異很有可能於可預見之未來不會迴轉者除外。與此類投資及權益有關之可減除暫時性差異所產生之遞延所得稅資產，僅於

其很有可能具有足夠課稅所得用以實現暫時性差異之利益，且於可預見之未來預期將迴轉的範圍內，予以認列。

遞延所得稅資產之帳面金額於每一資產負債表日予以重新檢視，並針對已不再很有可能具有足夠之課稅所得以供其回收所有或部分資產者，調減帳面金額。原未認列為遞延所得稅資產者，亦於每一資產負債表日予以重新檢視，並在未來很有可能產生課稅所得以供其回收所有或部分資產者，調增帳面金額。

遞延所得稅資產及負債係以預期負債清償或資產實現當期之稅率衡量，該稅率係以資產負債表日已立法或已實質性立法之稅率及稅法為基礎。遞延所得稅負債及資產之衡量係反映企業於資產負債表日預期回收或清償其資產及負債帳面金額之方式所產生之租稅後果。

3. 本年度之當期及遞延所得稅

當期及遞延所得稅係認列於損益，惟與認列於其他綜合損益或直接計入權益之項目相關之當期及遞延所得稅係分別認列於其他綜合損益或直接計入權益。

五、重大會計判斷、估計及假設不確定性之主要來源

本公司於採用會計政策時，對於不易自其他來源取得相關資訊者，管理階層必須基於歷史經驗及其他視為攸關之因素作出相關之判斷、估計及假設。實際結果可能與估計有所不同。

管理階層將持續檢視估計與基本假設。若估計之修正僅影響當期，則於會計估計修正當期認列。若會計估計之修正同時影響當期及未來期間，則於修正當期及未來期間認列。

(一) 所得稅

遞延所得稅資產係於未來很有可能具有足夠之課稅所得供可減除暫時性差異使用時方予以認列，評估遞延所得稅資產之可實現性時，必須涉及之重大會計判斷及估計，包含預期未來銷貨收入成長及利潤率、可使用之所得稅抵減等假設。任何關於經濟及產業環境的變遷及法令的改變，均可能引起遞延所得稅資產之重大調整。

(二) 應收帳款之估計減損

當有客觀證據顯示減損跡象時，本公司會考量未來現金流量之估計。減損損失之金額係以該資產之帳面金額及估計未來現金流量（排除尚未發生之未來信用損失）按該金融資產之原始有效利率折現之現值間的差額衡量。若未來實際現金流量少於預期，可能會產生重大減損損失。

(三) 不動產、廠房及設備之耐用年限

參閱上述附註四(七)所述，本公司於每一資產負債表日檢視不動產、廠房及設備之估計耐用年限。

(四) 存貨之減損

存貨淨變現價值係正常營業過程中之估計售價減除至完工尚需投入之估計成本及完成出售所需之估計成本後之餘額估計，該等估計係依目前市場狀況及類似產品之歷史銷售經驗評估，市場情況之改變可能重大影響該等估計結果。

(五) 資產減損

資產減損評估過程中，本公司需依賴主觀判斷並依據資產使用模式及產業特性，決定特定資產群組之獨立現金流量、資產耐用年數及未來可能產生之收益與費損，任何由於經濟狀況之變遷或本公司策略所帶來的估計改變均可能在未來造成重大減損。

(六) 確定福利計畫之認列

確定福利退休計畫應認列之退休金費用及應計退休金負債係使用預計單位福利法進行精算評價，其採用之精算假設包括折現率、員工離職率及長期平均調薪率之估計，若該等估計因市場與經濟情況之改變而有所變動，可能會重大影響應認列之費用與負債金額。

六、現金及約當現金

	102年12月31日	101年12月31日	101年1月1日
庫存現金及週轉金	\$ 281	\$ 319	\$ 236
銀行支票及活期存款	4,112	3,940	4,430
約當現金			
原始到期日在3個月以			
內之銀行定期存款	37,000	94,937	82,009
	<u>\$ 41,393</u>	<u>\$ 99,196</u>	<u>\$ 86,675</u>

銀行存款於資產負債表日之市場利率區間如下：

	<u>102年12月31日</u>	<u>101年12月31日</u>	<u>101年1月1日</u>
銀行存款	0.17%-0.91%	0.17%-1.00%	0.17%-1.37%

七、透過損益按公允價值衡量之金融工具—流動

	<u>102年12月31日</u>	<u>101年12月31日</u>	<u>101年1月1日</u>
<u>透過損益按公允價值衡量</u>			
持有供交易之金融資產			
非衍生金融資產			
— 基金受益憑證	\$ <u> -</u>	\$ <u> -</u>	\$ <u>12,595</u>

八、無活絡市場之債券投資

	<u>102年12月31日</u>	<u>101年12月31日</u>	<u>101年1月1日</u>
<u>流 動</u>			
原始到期日超過 3 個月之定期存款	\$ <u>103,477</u>	\$ <u>55,444</u>	\$ <u>72,972</u>

截至 102 年 12 月 31 日暨 101 年 12 月 31 日及 1 月 1 日止，原始到期日超過 3 個月之定期存款利率區間分別為 0.6%~3.5%、0.43%~1.6% 及 0.93%~1.12%。

九、應收票據及應收帳款

	<u>102年12月31日</u>	<u>101年12月31日</u>	<u>101年1月1日</u>
<u>應收票據</u>			
因營業而發生	\$ <u>895</u>	\$ <u>2,406</u>	\$ <u>3,123</u>
<u>應收帳款</u>			
應收帳款	\$ 36,891	\$ 57,898	\$ 69,301
減：備抵呆帳	(<u>580</u>)	(<u>586</u>)	(<u>245</u>)
	\$ <u>36,311</u>	\$ <u>57,312</u>	\$ <u>69,056</u>

本公司對商品銷售之平均授信期間通常為出貨 30 天至 90 天。於決定應收帳款可回收性時，本公司考量應收帳款自原始授信日至資產負債表日信用品質之任何改變。由於歷史經驗顯示逾期超過 360 天之應收帳款無法回收，本公司對於帳齡超過 360 天之應收帳款認列 100% 備抵呆帳，對於帳齡在 90 天至 360 天之間之應收帳款，其備抵呆帳係

依據對客戶之應收帳款帳齡分析、信用評等及收款經驗因素，定期評估應收帳款之收回可能性。

於資產負債表日已逾期但本公司尚未認列備抵呆帳之應收帳款因其信用品質並未重大改變，本公司管理階層認為仍可回收其金額，本公司對部分該等應收帳款業已投保信用保險以增強保障。

已逾期但未減損應收帳款之帳齡分析如下：

	<u>102年12月31日</u>	<u>101年12月31日</u>	<u>101年1月1日</u>
90天以下	<u>\$ 473</u>	<u>\$ 5,092</u>	<u>\$ 4,389</u>

以上係以立帳日為基準進行之帳齡分析。

應收帳款之備抵呆帳變動資訊如下：

	<u>102年度</u>	<u>101年度</u>
年初餘額	\$ 586	\$ 245
加：本年度提列呆帳費用	120	703
減：本年度沖銷呆帳費用	(126)	(362)
年底餘額	<u>\$ 580</u>	<u>\$ 586</u>

102年12月31日暨101年12月31日及1月1日應收帳款分別計11,755仟元、8,070仟元及39,684仟元係向保險公司投保，依合約規定因商業糾紛（如銷貨退回或折讓等）而產生之損失由本公司承擔，因信用風險而產生之損失，其中85%由中國輸出銀行承擔，餘由本公司承擔。

本公司讓售應收帳款之相關資訊如下：

交易對象	本年度讓售金額	本年度已收現金額	截至年底已預支金額	已預支金額 年利率(%)	額	度
<u>102年度</u>						
星展銀行	\$ 97,532	\$ 94,524	\$ -	-	\$ 80,921	
中信銀行	<u>1,363</u>	<u>1,363</u>	-	-	-	
	<u>\$ 98,895</u>	<u>\$ 95,887</u>	<u>\$ -</u>		<u>\$ 80,921</u>	
<u>101年度</u>						
星展銀行	\$ 123,583	\$ 106,927	\$ -	-	\$ 68,384	
中信銀行	<u>4,343</u>	<u>3,693</u>	-	-	<u>2,904</u>	
	<u>\$ 127,926</u>	<u>\$ 110,620</u>	<u>\$ -</u>		<u>\$ 71,288</u>	

上述額度可循環使用。

依讓售合約之約定，因商業糾紛（如銷貨退回或折讓等）而產生之損失由本公司承擔，因信用風險而產生之損失，其中 90%-100% 由星展銀行承擔，餘由本公司承擔。

十、存 貨

	<u>102年12月31日</u>	<u>101年12月31日</u>	<u>101年1月1日</u>
商 品	\$ 21,587	\$ 12,615	\$ 33,311
製 成 品	5,489	8,405	7,630
在 製 品	8,314	5,520	10,711
原 料	<u>40,571</u>	<u>21,738</u>	<u>18,296</u>
	<u>\$ 75,961</u>	<u>\$ 48,278</u>	<u>\$ 69,948</u>

102 及 101 年度與存貨相關之銷貨成本分別為 260,651 仟元及 388,912 仟元。

102 及 101 年度之銷貨成本包括報廢損失、盤損及提列存貨跌價損失合計分別為 16,016 仟元及 47,170 仟元。

十一、採用權益法之投資

	<u>102年12月31日</u>	<u>101年12月31日</u>	<u>101年1月1日</u>
投資子公司			
非上市（櫃）公司			
廣盈資訊股份有限公司	\$ 92,157	\$ 84,379	\$ 74,887
CHAMP RICH LIMITED	13,940	7,446	(281)
晟碩科技股份有限公司	<u>8,222</u>	<u>9,905</u>	<u>9,866</u>
	<u>\$ 114,319</u>	<u>\$ 101,730</u>	<u>\$ 84,472</u>

本公司於資產負債表日對子公司之所有權權益及表決權百分比如下：

	<u>102年12月31日</u>	<u>101年12月31日</u>	<u>101年1月1日</u>
廣盈資訊股份有限公司	53.32%	53.32%	53.32%
CHAMP RICH LIMITED	100.00%	100.00%	100.00%
晟碩科技股份有限公司	100.00%	100.00%	100.00%

(一) CHAMP RICH LIMITED

本公司董事會於 96 年度決議設立 CHAMP RICH LIMITED (CHAMP RICH) 作為控股公司，於 97 年 6 月 24 日取得投審會核准匯出股款 1,000 仟美元。目前透過 CHAMP RICH 間接投資持有之

公司包括 KWORLD (USA) COMPUTER, INC. (KWORLD (USA))、兆盛科技有限公司 (兆盛科技) 及 NET MEDIA TECHNOLOGY Ltd. (NET MEDIA)，其中 KWORLD (USA) 及 NET MEDIA 主要營業項目分別於美國及歐洲等地從事多媒體視訊產品及視訊監控系統之銷售業務，兆盛科技主要營業項目於香港從事多媒體視訊產品之銷售業務。惟 NET MEDIA 因營運效益未如預期，本公司董事會於 100 年 8 月 22 日經決議擬停止營運活動，並已於 101 年 2 月依當地法令辦理清算。

(二) 廣盈資訊股份有限公司

本公司為擴展業務領域，於 98 年 4 月 23 日於台灣設立廣盈資訊股份有限公司，主要營業項目為視訊監控系統之銷售，截至 102 年 12 月 31 日止，本公司對廣盈資訊公司持股股數為 7,618 仟股，持股比例為 53.32%。另廣盈資訊董事會於 100 年 11 月決議設立 TRANSLINKING TECHNOLOGY LIMITED (KGUARD (SAMOA)) 作為控股公司，並於 101 年 1 月設立完成，透過 KGUARD (SAMOA) 間接投資 KGUARD SECURITY, INC. (KGUARD (USA))，主要營業項目為視訊監控系統之銷售。

(三) 晟碩科技股份有限公司

本公司為擴展業務領域，於 99 年 12 月 16 日於台灣設立晟碩科技股份有限公司，為本公司百分之百持股之子公司，主要營業項目為電腦周邊產品之製造。

上列子公司財務報表業經查核，102 及 101 年度編製合併報表時已將所有子公司納入。編製合併財務報表時，母子公司間之重大交易及其餘額均予以銷除。

十二、不動產、廠房及設備

	土	地	房屋及建築	機器設備	運輸設備	辦公設備	其他設備	合 計
<u>成 本</u>								
101年1月1日餘額	\$48,284		\$88,856	\$ -	\$3,897	\$3,402	\$12,137	\$156,576
增 添	-		301	1,031	-	428	10,184	11,944
處 分	-		(7,511)	-	(737)	(2,251)	(4,728)	(15,227)
101年12月31日餘額	<u>\$48,284</u>		<u>\$81,646</u>	<u>\$1,031</u>	<u>\$3,160</u>	<u>\$1,579</u>	<u>\$17,593</u>	<u>\$153,293</u>
<u>累計折舊</u>								
101年1月1日餘額	\$ -		\$16,387	\$ -	\$1,835	\$2,499	\$4,354	\$25,075
折舊費用	-		3,610	100	526	327	7,206	11,769
處 分	-		(7,511)	-	(737)	(2,251)	(2,471)	(12,970)
101年12月31日餘額	<u>\$ -</u>		<u>\$12,486</u>	<u>\$ 100</u>	<u>\$1,624</u>	<u>\$ 575</u>	<u>\$9,089</u>	<u>\$23,874</u>
101年1月1日淨額	<u>\$48,284</u>		<u>\$72,469</u>	<u>\$ -</u>	<u>\$2,062</u>	<u>\$ 903</u>	<u>\$7,783</u>	<u>\$131,501</u>
101年12月31日淨額	<u>\$48,284</u>		<u>\$69,160</u>	<u>\$ 931</u>	<u>\$1,536</u>	<u>\$1,004</u>	<u>\$8,504</u>	<u>\$129,419</u>
<u>成 本</u>								
102年1月1日餘額	\$48,284		\$81,646	\$1,031	\$3,160	\$1,579	\$17,593	\$153,293
增 添	-		-	136	-	285	1,901	2,322
處 分	-		-	-	-	(64)	(9,532)	(9,596)
102年12月31日餘額	<u>\$48,284</u>		<u>\$81,646</u>	<u>\$1,167</u>	<u>\$3,160</u>	<u>\$1,800</u>	<u>\$9,962</u>	<u>\$146,019</u>
<u>累計折舊</u>								
102年1月1日餘額	\$ -		\$12,486	\$ 100	\$1,624	\$ 575	\$9,089	\$23,874
折舊費用	-		1,902	195	526	265	6,912	9,800
處 分	-		-	-	-	(64)	(9,128)	(9,192)
102年12月31日餘額	<u>\$ -</u>		<u>\$14,388</u>	<u>\$ 295</u>	<u>\$2,150</u>	<u>\$ 776</u>	<u>\$6,873</u>	<u>\$24,482</u>
102年12月31日淨額	<u>\$48,284</u>		<u>\$67,258</u>	<u>\$ 872</u>	<u>\$1,010</u>	<u>\$1,024</u>	<u>\$3,089</u>	<u>\$121,537</u>

本公司之不動產、廠房及設備係以直線基礎按下列耐用年數計提折舊：

房屋及建築

廠房及建物

50年

冷氣空調工程

5年

其 他

5至10年

機器設備

5年

運輸資產

5年

辦公設備

5年

其他設備

2至5年

本公司設定質押作為銀行融資額度之不動產、廠房及設備金額，

請參閱附註二七。

十三、無形資產

	電腦軟體成本
<u>成 本</u>	
101年1月1日餘額	\$ 2,446
單獨取得	56
處 分	(243)
101年12月31日餘額	<u>\$ 2,259</u>

(接次頁)

(承前頁)

	<u>電腦軟體成本</u>
<u>累計攤銷</u>	
101年1月1日餘額	\$ 1,195
攤銷費用	806
處分	(<u>243</u>)
101年12月31日餘額	<u>\$ 1,758</u>
101年1月1日淨額	<u>\$ 1,251</u>
101年12月31日淨額	<u>\$ 501</u>
<u>成本</u>	
102年1月1日餘額	\$ 2,259
單獨取得	-
處分	(<u>1,748</u>)
102年12月31日餘額	<u>\$ 511</u>
<u>累計攤銷</u>	
102年1月1日餘額	\$ 1,758
攤銷費用	443
處分	(<u>1,748</u>)
102年12月31日餘額	<u>\$ 453</u>
102年12月31日淨額	<u>\$ 58</u>

上述有限耐用年限無形資產係以直線基礎按下列耐用年數計提攤銷費用：

電腦軟體成本 3年

十四、其他資產

	<u>102年12月31日</u>	<u>101年12月31日</u>	<u>101年1月1日</u>
<u>流 動</u>			
預付款項	\$ 2,867	\$ 5,410	\$ 10,488
留抵稅額	1,465	1,496	2,239
其他應收款 (附註二六)	15,920	287	297
其 他	<u>799</u>	<u>355</u>	<u>81</u>
	<u>\$ 21,051</u>	<u>\$ 7,548</u>	<u>\$ 13,105</u>
<u>非 流 動</u>			
預付款項	\$ -	\$ 873	\$ 1,011
存出保證金	<u>301</u>	<u>379</u>	<u>1,209</u>
	<u>\$ 301</u>	<u>\$ 1,252</u>	<u>\$ 2,220</u>

十五、應付票據及應付帳款

	<u>102年12月31日</u>	<u>101年12月31日</u>	<u>101年1月1日</u>
<u>應付票據及帳款</u>			
因營業而發生	\$ <u>41,829</u>	\$ <u>50,148</u>	\$ <u>72,767</u>

十六、其他應付款

	<u>102年12月31日</u>	<u>101年12月31日</u>	<u>101年1月1日</u>
<u>流 動</u>			
應付設備款	\$ -	\$ -	\$ 872
應付權利金（附註二八）	16,312	15,736	14,430
應付薪資及獎金	15,361	14,825	16,489
應付休假給付	1,349	1,192	1,520
應付運費及出口費	2,415	2,461	2,140
其 他	<u>7,414</u>	<u>8,262</u>	<u>7,997</u>
	\$ <u>42,851</u>	\$ <u>42,476</u>	\$ <u>43,448</u>

十七、負債準備

	<u>102年12月31日</u>	<u>101年12月31日</u>	<u>101年1月1日</u>
<u>流 動</u>			
退貨及折讓	\$ 913	\$ 1,181	\$ 3,248
售後服務	<u>700</u>	<u>700</u>	<u>700</u>
	\$ <u>1,613</u>	\$ <u>1,881</u>	\$ <u>3,948</u>

退貨及折讓變動資訊如下：

	<u>102年度</u>	<u>101年度</u>
年初餘額	\$ 1,181	\$ 3,248
本年度迴轉	(<u>268</u>)	(<u>2,067</u>)
年底餘額	\$ <u>913</u>	\$ <u>1,181</u>

退貨及折讓之負債準備係依歷史經驗、管理階層之判斷及其他已知原因估計可能發生之產品退回及折讓，並於相關產品出售當年度認列為營業收入之減項。

售後服務之負債準備係依管理階層對清償本公司義務所需支出之最佳估計，於相關商品認列收入之日同時認列。

十八、退職後福利計畫

(一) 確定提撥計畫

本公司所適用「勞工退休金條例」之退休金制度，係屬政府管理之確定提撥退休計畫，依員工每月薪資 6% 提撥退休金至勞工保險局之個人專戶。

(二) 確定福利計畫

本公司所適用我國「勞動基準法」之退休金制度，係屬確定福利退休計畫。員工退休金之支付，係根據服務年資及核准退休日前 6 個月平均工資計算。按員工每月薪資總額 2% 提撥員工退休基金，交由勞工退休準備金監督委員會以該委員會名義存入台灣銀行之專戶。勞動部勞動基金運用局透過自行運用及委託經營方式，將計畫資產投資於國內（外）權益證券與債務證券及銀行存款等標的，惟依勞工退休基金收支保管及運用辦法規定，勞工退休基金之，其每年決算分配之最低收益不得低於當地銀行 2 年定期存款利率計算之收益。

本公司之計畫資產及確定福利義務現值，係由合格精算師進行精算。精算評價於衡量日之主要假設列示如下：

	<u>102年12月31日</u>	<u>101年12月31日</u>	<u>101年1月1日</u>
折現率	1.875%	1.625%	1.75%
計畫資產之預期報酬率	2.000%	1.875%	2.00%
薪資預期增加率	1.500%	1.500%	1.50%

計畫資產之整體資產預期報酬率係根據歷史報酬趨勢以及精算師對於相關義務存續期間內，該資產所處市場之預測，並考量前述計畫資產之運用及最低收益之影響所作之估計

有關確定福利計畫所認列之損益金額列示如下：

	<u>102年度</u>	<u>101年度</u>
當期服務成本	\$ -	\$ -
利息成本	92	107
計畫資產預期報酬	(<u>52</u>)	(<u>51</u>)
	<u>\$ 40</u>	<u>\$ 56</u>
依功能別彙總		
營業費用	<u>\$ 40</u>	<u>\$ 56</u>

於 102 及 101 年度，本公司分別認列 138 仟元及 421 仟元精算損益於其他綜合損益。截至 102 年及 101 年 12 月 31 日止，精算損益認列於其他綜合損益之累積金額分別為 559 仟元及 421 仟元。

本公司因確定福利計畫所產生之義務列入個體資產負債表之金額列示如下：

	<u>102年12月31日</u>	<u>101年12月31日</u>	<u>101年1月1日</u>
已提撥確定福利義務之			
現值	\$ 5,594	\$ 5,685	\$ 6,112
計畫資產之公允價值	(<u>2,911</u>)	(<u>2,696</u>)	(<u>2,450</u>)
應計退休金負債	<u>\$ 2,683</u>	<u>\$ 2,989</u>	<u>\$ 3,662</u>

確定福利義務現值之變動列示如下：

	<u>102年度</u>	<u>101年度</u>
年初確定福利義務	\$ 5,685	\$ 6,112
當期服務成本	-	-
利息成本	92	107
精算利益	(<u>183</u>)	(<u>534</u>)
年底確定福利義務	<u>\$ 5,594</u>	<u>\$ 5,685</u>

計畫資產現值之變動列示如下：

	<u>102年度</u>	<u>101年度</u>
年初計畫資產公允價值	\$ 2,696	\$ 2,450
計畫資產預期報酬	52	51
精算損失	(17)	(26)
雇主提撥數	<u>180</u>	<u>221</u>
年底計畫資產公允價值	<u>\$ 2,911</u>	<u>\$ 2,696</u>

計畫資產之主要類別於資產負債表日公允價值之百分比係依勞動部勞動基金運用局網站公布之基金資產配置資訊為準：

	<u>102年12月31日</u>	<u>101年12月31日</u>	<u>101年1月1日</u>
現金及約當現金	27	34	31
權益工具	45	37	41
債務工具	27	27	28
其他	<u>1</u>	<u>2</u>	<u>-</u>
	<u>100</u>	<u>100</u>	<u>100</u>

本公司選擇以轉換至個體財務報告會計準則之日起各個會計期間推延決定之金額，揭露經驗調整之歷史資訊（參閱附註三一）：

	102年12月31日	101年12月31日	101年1月1日
確定福利義務現值	\$ 5,594	\$ 5,685	\$ 6,112
計畫資產公允價值	\$ 2,911	\$ 2,696	\$ 2,450
提撥短絀	\$ 2,683	\$ 2,989	\$ 3,662
計畫負債之經驗調整	\$ 45	\$ 534	\$ -
計畫資產之經驗調整	\$ 17	\$ 26	\$ -

本公司預期於 102 及 101 年度以後 1 年內對確定福利計畫提撥分別為 183 仟元及 188 仟元。

十九、權益

(一) 股本

普通股

	102年12月31日	101年12月31日	101年1月1日
額定股數（仟股）	100,000	100,000	100,000
額定股本	\$1,000,000	\$1,000,000	\$1,000,000
已發行且已收足股款之 股數（仟股）	43,970	43,970	43,970
已發行股本	\$ 439,705	\$ 439,705	\$ 439,705

已發行之普通股每股面額為 10 元，每股享有一表決權及收取股利之權利。

(二) 資本公積

	102年12月31日	101年12月31日	101年1月1日
股票發行溢價	\$ 11,688	\$ 11,688	\$ 11,688

資本公積中屬超過票面金額發行股票之溢額（包括以超過面額發行普通股等）之部分得用以彌補虧損，亦得於公司無虧損時，用以發放現金股利或撥充股本，惟撥充股本時每年以實收股本之一定比率為限。

(三) 保留盈餘及股利政策

本公司章程規定，每年決算如有盈餘，應先完納稅捐及彌補虧損，並提列 10% 為法定盈餘公積，法定盈餘公積已達本公司實收資本額時，不在此限，及按法令規定提列特別盈餘公積，如尚有盈餘再分配如下：

董事監察人酬勞金不低於 1%

員工紅利 5% 以上

其餘盈餘由董事會擬具分配議案提請股東會決議之。

本公司為配合產業成長特性及公司長期財務規劃與營運擴充之資金需求，故現階段本公司股利政策係以股票股利以不高於當年度可分配之股東紅利之 50% 及現金股利以不低於當年度可分配之股東紅利之 10%。實際發放比例則授權董事會依公司資金狀況及資本預算情形擬具分派議案，提請股東會同意。

102 年度雖有淨利，惟彌補虧損後尚無盈餘再分配，故未估列員工紅利及董監酬勞。101 年度係屬虧損，故未估列員工紅利及董監酬勞。年度終了後，本個體財務報告通過發布日前經董事會決議之發放金額有重大變動時，該變動調整原提列年度費用，本個體財務報告通過發布日後若金額仍有變動，則依會計估計變動處理，於次一年度調整入帳。如股東會決議採股票發放員工紅利，股票紅利股數按決議分紅之金額除以股票公允價值決定。

自 102 年起，本公司依金管會於 101 年 4 月 6 日發布之金管證發字第 1010012865 號函令及「採用國際財務報導準則 (IFRSs) 後，提列特別盈餘公積之適用疑義問答」規定，首次採用 IFRSs 時，應就帳列股東權益項下之未實現重估增值及累積換算調整數 (利益)，因選擇適用 IFRS 1 豁免項目而轉入保留盈餘部分，分別提列相同數額之特別盈餘公積；但轉換日因首次採用 IFRSs 產生之保留盈餘增加數不足提列時，得僅就因轉換採用 IFRSs 產生之保留盈餘增加數予以提列。嗣後因使用、處分或重分類相關資產時，得就原提列特別盈餘公積之比例予以迴轉分派盈餘。首次採用 IFRSs 所應提列之特別盈餘公積得於以後年度用以彌補虧損；嗣後有盈餘年度且原提

列特別盈餘公積之原因消除前，應就不足數額補足提列特別盈餘公積，始得分派盈餘。因本公司並未選擇適用前述豁免項目，故不受上述函令影響。

法定盈餘公積應提撥至其餘額達公司實收股本總額時為止。法定盈餘公積得用以彌補虧損。公司無虧損時，法定盈餘公積超過實收股本總額 25% 之部分除得撥充股本外，尚得以現金分配。

分配未分配盈餘時，除屬非中華民國境內居住者之股東外，其餘股東可獲配按股利分配日之稅額扣抵比率計算之股東可扣抵稅額。

本公司 102 及 101 年度均為累積虧損，有關員工紅利及董監酬勞資訊揭露不適用。

有關本公司董事會通過擬議及股東會決議之員工紅利及董監酬勞資訊，請至台灣證券交易所「公開資訊觀測站」查詢。

(四) 其他權益項目

國外營運機構財務報表換算之兌換差額

	102年度	101年度
年初餘額	\$ 464	\$ 1,232
採用權益法之子公司之換算差額之份額	590	(927)
採用權益法之子公司之換算差額之相關所得稅	(101)	159
年底餘額	<u>\$ 953</u>	<u>\$ 464</u>

二十、本年度淨利

繼續營業單位淨利係包含以下項目：

(一) 其他收入

	102年度	101年度
租金收入	\$ 1,465	\$ 1,113
利息收入	1,415	1,104
其他	<u>7,112</u>	<u>6,003</u>
	<u>\$ 9,992</u>	<u>\$ 8,220</u>

(二) 其他利益及損失

	102年度	101年度
處分不動產、廠房及設備(損)		
益	\$ 172	(\$ 2,257)
淨外幣兌換(損)益	5,165	(4,310)
金融資產評價利益	5	6
其他	(360)	(1,520)
	<u>\$ 4,982</u>	<u>(\$ 8,081)</u>

(三) 折舊及攤銷

	102年度	101年度
不動產、廠房及設備	\$ 9,800	\$ 11,769
無形資產	443	806
	<u>\$ 10,243</u>	<u>\$ 12,575</u>
折舊費用依功能別彙總		
營業成本	\$ 6,497	\$ 6,760
營業費用	3,303	5,009
	<u>\$ 9,800</u>	<u>\$ 11,769</u>
攤銷費用依功能別彙總		
營業費用	<u>\$ 443</u>	<u>\$ 806</u>

(四) 員工福利費用

	102年度	101年度
退職後福利(附註十八)		
確定提撥計畫	\$ 3,174	\$ 3,955
確定福利計畫	40	56
	<u>3,214</u>	<u>4,011</u>
其他員工福利		
薪資費用	63,915	75,697
員工保險費	5,622	6,717
其他用人費用	2,276	2,895
	<u>71,813</u>	<u>85,309</u>
員工福利費用合計	<u>\$ 75,027</u>	<u>\$ 89,320</u>
依功能別彙總		
營業費用	<u>\$ 75,027</u>	<u>\$ 89,320</u>

二一、所得稅

(一) 認列於損益之所得稅

所得稅費用之主要組成項目如下：

	<u>102年度</u>	<u>101年度</u>
當期所得稅		
當年度產生者	\$ -	\$ -
以前年度之調整	-	(23)
遞延所得稅		
當年度產生者	-	<u>3,098</u>
認列於損益之所得稅費用	<u>\$ -</u>	<u>\$ 3,075</u>

會計所得與當期所得稅費用之調節如下：

	<u>102年度</u>	<u>101年度</u>
繼續營業單位稅前淨利(損)	<u>\$ 21,544</u>	<u>(\$ 36,705)</u>
稅前淨利(損)按法定稅率計算之所得稅費用(利益)	\$ 3,662	(\$ 6,240)
稅上不可減除之費損	(934)	(1,307)
子公司盈餘之遞延得稅影響數	(4,453)	7,937
未認列之可減除暫時性差異	(2,503)	(652)
未認列之虧損扣抵	4,228	3,360
以前年度之當期所得稅費用於本年度之調整	-	(23)
認列於損益之所得稅費用	<u>\$ -</u>	<u>\$ 3,075</u>

本公司所適用之稅率為 17%。

(二) 認列於其他綜合損益之所得稅

	<u>102年度</u>	<u>101年度</u>
遞延所得稅		
當年度產生者		
採用權益法之子公司其他綜合損益之份額	(\$ 101)	\$ 159
確定福利之精算損益	(28)	(87)
認列於其他綜合損益之所得稅	<u>(\$ 129)</u>	<u>\$ 72</u>

(三) 當期所得稅資產與負債

	102年12月31日	101年12月31日	101年1月1日
當期所得稅資產（帳列其他流動資產）			
應收退稅款	\$ 210	\$ 211	\$ 114
當期所得稅負債			
應付所得稅	\$ -	\$ -	\$ 24

(四) 遞延所得稅資產與負債

遞延所得稅資產及負債之變動如下：

102 年度

	年 初 餘 額	認 列 於 損 益	認 列 於 其 他 綜 合 損 益	年 底 餘 額
<u>遞 延 所 得 稅 資 產</u>				
暫時性差異				
子公司之未分配盈餘	\$ 39	\$ 4,453	\$ -	\$ 4,492
存貨跌價損失	8,260	(4,469)	-	3,791
負債準備	320	(46)	-	274
應付休假給付	202	27	-	229
備抵呆帳	108	-	-	108
職工福利	62	(9)	-	53
確定福利退休計畫	86	389	(28)	447
權利金費用	2,619	298	-	2,917
其 他	965	(274)	-	691
	<u>\$ 12,661</u>	<u>\$ 369</u>	<u>(\$ 28)</u>	<u>\$ 13,002</u>
<u>遞 延 所 得 稅 負 債</u>				
暫時性差異				
國外營運機構兌換差額	\$ 94	\$ -	\$ 101	\$ 195
未實現兌換損益	124	369	-	493
其 他	143	-	-	143
	<u>\$ 361</u>	<u>\$ 369</u>	<u>\$ 101</u>	<u>\$ 831</u>

101 年度

	年 初 餘 額	認 列 於 損 益	認 列 於 其 他 綜 合 損 益	年 底 餘 額
<u>遞 延 所 得 稅 資 產</u>				
暫時性差異				
子公司之未分配盈餘	\$ 7,976	(\$ 7,937)	\$ -	\$ 39
存貨跌價損失	3,549	4,711	-	8,260
負債準備	671	(351)	-	320
應付休假給付	258	(56)	-	202
備抵呆帳	80	28	-	108

(接次頁)

(承前頁)

	年 初 餘 額	認 列 於		年 底 餘 額
		認 列 於 損 益	其 他 綜 合 損 益	
職工福利	\$ 92	(\$ 30)	\$ -	\$ 62
確定福利退休計畫	589	(416)	(87)	86
權利金費用	2,453	166	-	2,619
其 他	678	287	-	965
	<u>\$ 16,346</u>	<u>(\$ 3,598)</u>	<u>(\$ 87)</u>	<u>\$ 12,661</u>
<u>遞 延 所 得 稅 負 債</u>				
暫時性差異				
國外營運機構兌換差額	\$ 253	\$ -	(\$ 159)	\$ 94
未實現兌換損益	624	(500)	-	124
其 他	143	-	-	143
	<u>\$ 1,020</u>	<u>(\$ 500)</u>	<u>(\$ 159)</u>	<u>\$ 361</u>

(五) 未於資產負債表中認列遞延所得稅資產之可減除暫時性差異、未使用虧損扣抵及未使用投資抵減金額

	102年12月31日	101年12月31日	101年1月1日
虧損扣抵			
110年度到期	\$ 14,818	\$ 14,818	\$ 14,818
111年度到期	5,681	5,681	-
112年度到期	24,873	-	-
	<u>\$ 45,372</u>	<u>\$ 20,499</u>	<u>\$ 14,818</u>
投資抵減			
研究發展支出	\$ 8,984	\$ 8,984	\$ 16,443
人才培訓支出	11	11	19
	<u>\$ 8,995</u>	<u>\$ 8,995</u>	<u>\$ 16,462</u>
可減除暫時性差異	<u>\$ 3,047</u>	<u>\$ 43,967</u>	<u>\$ -</u>

(六) 兩稅合一相關資訊

	102年12月31日	101年12月31日	101年1月1日
86年度以前未分配盈餘	\$ -	\$ -	\$ -
87年度以後未分配盈餘	(24,202)	(45,884)	(6,525)
	<u>(\$ 24,202)</u>	<u>(\$ 45,884)</u>	<u>(\$ 6,525)</u>
股東可扣抵稅額	<u>\$ 13,843</u>	<u>\$ 10,172</u>	<u>\$ 7,163</u>

由於本公司無盈餘可供分配，本公司之股東可扣抵稅額，將累積至未來年度分配盈餘，再用以計算股東可獲配之稅額扣抵比率。

依所得稅法規定，本公司分配屬於 87 年度(含)以後之盈餘時，本國股東可按股利分配日之稅額扣抵比率計算可獲配之股東可扣抵稅額。

依台財稅字第 10204562810 號規定，首次採用 IFRSs 之當年度計算稅額扣抵比率時，其帳載累積未分配盈餘應包含因首次採用個體財務報告會計準則產生之保留盈餘淨增加數或淨減少數。

(七) 所得稅核定情形

本公司之營利事業所得稅申報截至 100 年度以前之申報案件業經稅捐稽徵機關核定。

二二、每股盈餘(損失)

單位：每股元

	<u>102年度</u>	<u>101年度</u>
基本每股盈餘(損失)	<u>\$ 0.49</u>	<u>(\$ 0.90)</u>
稀釋每股盈餘(損失)	<u>\$ 0.49</u>	<u>(\$ 0.90)</u>

用以計算每股盈餘(損失)之盈餘(損失)及普通股加權平均股數如下：

本年度淨利(淨損)

	<u>102年度</u>	<u>101年度</u>
本年度淨利(損)	<u>\$ 21,544</u>	<u>(\$ 39,780)</u>
具稀釋作用潛在普通股之影響：		
員工認股權	<u>-</u>	<u>-</u>
用以計算稀釋每股盈餘(損失)之盈餘(損失)	<u>\$ 21,544</u>	<u>(\$ 39,780)</u>

股 數

單位：仟股

	<u>102年度</u>	<u>101年度</u>
用以計算基本每股盈餘之普通股加權平均股數	<u>43,970</u>	<u>43,970</u>
具稀釋作用潛在普通股之影響：		
員工認股權	<u>-</u>	<u>-</u>
用以計算稀釋每股盈餘之普通股加權平均股數	<u>43,970</u>	<u>43,970</u>

若本公司得選擇以股票或現金發放員工分紅，則計算稀釋每股盈餘時，假設員工分紅將採發放股票方式，並於該潛在普通股具有稀釋作用時計入加權平均流通在外股數，以計算稀釋每股盈餘。於次年度股東會決議員工分紅發放股數前計算稀釋每股盈餘時，亦繼續考量該等潛在普通股之稀釋作用。本公司員工紅利及員工認股權之潛在普通股列入 101 年度之稅後每股損失計算時，將發生反稀釋作用，故不予列入。另員工認股權已逾期失效，故於計算 102 年度之稅後每股盈餘不予列入。

二三、股份基礎給付協議

本公司於 96 年 6 月 8 日自證期局申報核准，並於 96 年 10 月 26 日發行員工認股權證 3,000 單位，每一單位可認購普通股一仟股。認股權證之存續期間均為 5 年，憑證持有人於發行屆滿 2 年之日起，可行使被給與之一定比例之認股權證，已於 101 年 1 月 1 日（轉換 IFRSs 日）前全數給與並既得。認股權行使價格為不低於發行日最近期會計師查核簽證之財務報表每股淨值與承銷價格孰高者，認股價格為 17 元。認股權證發行後，遇有本公司普通股股份發生變動時（辦理現金增資、盈餘轉增資、資本公積轉增資、公司合併、股票分割及辦理現金增資參與發行海外存託憑證等），認股權行使價格依規定公式予以調整。本公司於 99 年 8 月 18 日依員工認購權證發行辦法之規定，將認股價格重設為 15 元。

101 年度員工認股權證之相關資訊如下：

<u>員工認股權證</u>	101年度	
	單	加權平均行使價格(元)
年初流通在外	655	\$ 15.0
本年度發行	-	-
本年度放棄	-	-
本年度行使	-	-
本年度逾期失效	655	15.0
年底流通在外	=====	
年底可行使之認股權	=====	
本年度給與之認股權		
加權平均公平價值 (新台幣元)	\$	=====

員工認股權已於 101 年 10 月 26 日全數失效。

二四、資本風險管理

本公司資本管理之最主要目標，係確認維持健全之信用評等及良好之資本比例，以支持企業營運及股東權益之極大化。

二五、金融工具

(一) 公允價值之資訊

1. 非按公允價值衡量之金融工具

本公司管理階層認為非按公允價值衡量之金融資產及金融負債之帳面金額趨近其公允價值。

2. 認列於個體資產負債表之公允價值衡量

下表提供金融工具於原始認列後以公允價值衡量方式之分析，衡量方式係基於公允價值可觀察之程度分為第一至三級。

(1) 第一級公允價值衡量係指活絡市場相同資產或負債之公開報價（未經調整）。

(2) 第二級公允價值衡量係指除第一級之公開報價外，以屬於該資產或負債直接（亦即價格）或間接（亦即由價格推導而得）可觀察之輸入值推導公允價值。

(3) 第三級公允價值衡量係指評價技術係非以可觀察市場資料為基礎之資產或負債之輸入值（不可觀察之輸入值）推導公允價值。

102 年 12 月 31 日：無。

101 年 12 月 31 日：無。

101 年 1 月 1 日

	第 一 級	第 二 級	第 三 級	合 計
透過損益按公允價值衡量之金融資產				
持有供交易之非衍生金融資產	\$ 12,595	\$ -	\$ -	\$ 12,595

102 及 101 年度無第一級與第二級公允價值衡量間移轉之情形。

3. 衡量公允價值所採用之評價技術及假設

具標準條款與條件並於活絡市場交易之金融資產及金融負債，其公允價值係分別參照市場報價決定。若無市場價格可供參考時，則採用評價方法估計。本公司採用評價方法所使用之估計及假設，與市場參與者於金融商品訂價時用以作為估計及假設之資訊一致。

(二) 金融工具之種類

	102年12月31日	101年12月31日	101年1月1日
<u>金融資產</u>			
透過損益按公允價值衡量			
持有供交易	\$ -	\$ -	\$ 12,595
放款及應收款(註1)	244,406	265,596	299,223
<u>金融負債</u>			
以攤銷後成本衡量(註2)	68,220	81,785	98,206

註1：餘額係包含現金及約當現金、無活絡市場之債券投資、應收票據、應收帳款及其他應收款等以攤銷後成本衡量之放款及應收款。

註2：餘額係包含應付票據、應付帳款及其他應付款等以攤銷後成本衡量之金融負債。

(三) 財務風險管理目的與政策

本公司主要金融工具包括權益及債券投資、應收票據及帳款、其他應收款、應付票據及帳款及其他應付款。本公司日常營運受多項財務風險之影響，包含市場風險(包括匯率風險及利率風險)、信用風險及流動性風險。

1. 市場風險

本公司之營運活動使本公司承擔之主要財務風險為外幣匯率變動風險(參閱下述(1))以及利率變動風險(參閱下述(2))。

本公司有關金融工具市場風險之暴險及其對該等暴險之管理與衡量方式並無改變。

(1) 匯率風險

本公司於資產負債表日非功能性貨幣計價之貨幣性資產與貨幣性負債帳面金額，參閱附註二九。

敏感度分析

本公司主要受到美金及人民幣匯率波動之影響。

下表詳細說明當新台幣對各攸關外幣之匯率增加及減少 5% 時，本公司之敏感度分析。5% 係代表管理階層對外幣匯率之合理可能變動範圍之評估。敏感度分析僅包括流通在外之外幣貨幣性項目，並將其年底之換算以匯率變動 5% 予以調整。下表之正數係表示當新台幣相對於各相關貨幣貶值 5% 時，將使稅前淨利或權益增加之金額；當新台幣相對於各相關外幣升值 5% 時，其對稅前淨利或權益之影響將為同金額之負數。

損益	美金之影響		人民幣之影響	
	102年度	101年度	102年度	101年度
	\$ 9,045	\$ 6,644	\$ 2,382	\$ 1,543

註：主要源自於本公司於資產負債表日尚流通在外且未進行現金流量避險之非功能性貨幣計價應收、應付款項。

(2) 利率風險

本公司暴露於利率變動之現金流量風險主要為浮動利率之銀行存款，故市場利率變動將使該金融商品之有效利率隨之變動，而使其未來現金流量產生波動。

本公司於資產負債表日受利率暴險之金融資產及金融負債帳面金額如下：

	102年12月31日	101年12月31日	101年1月1日
具公允價值利率風險			
金融資產	\$ 140,477	\$ 150,381	\$ 154,981
具現金流量利率風險			
金融資產	4,112	3,940	4,417

敏感度分析

下列敏感度分析係依非衍生工具於資產負債表日之利率暴險而決定。對於浮動利率資產，其分析方式係假設資產負債表日流通在外之資產金額於整年度皆流通在外。100基點係代表管理階層對利率之合理可能變動範圍之評估。

若利率增加／減少 100 基點，在所有其他變數維持不變之情況下，本公司 102 年度之稅前淨利將增加 41 仟元，主因為本公司之銀行存款市場利率之變動。

若利率增加／減少 100 基點，在所有其他變數維持不變之情況下，本公司 101 年度之稅前淨利將增加 39 仟元，主因為本公司之銀行存款市場利率之變動。

2. 信用風險

信用風險係指交易對方拖欠合約義務而造成本公司財務損失之風險。截至資產負債表日，本公司可能因交易對方未履行義務之最大信用風險暴險主要係來自於個體資產負債表所認列之金融資產帳面金額。

每一業務單位係依循本公司之客戶信用風險之政策、程序及控制以管理客戶信用風險。所有客戶之信用風險評估係綜合考量該客戶之財務狀況、信評機構之評等、以往之歷史交易經驗、目前經濟環境以及本公司內部評等標準等因素。另本公司亦於適當時機使用某些信用增強工具（例如預收貨款、信用狀及保險等），以降低特定客戶之信用風險。

本公司之財務部依照公司政策管理銀行存款及其他金融工具之信用風險。由於本公司之交易對象係由內部之控管程序決定，屬信用良好之銀行及公司組織，無重大之履約疑慮，因此不預期會有重大之信用風險。

本公司之信用風險主要係集中於本公司前四大客戶，截至 102 年 12 月 31 日暨 101 年 12 月 31 日及 1 月 1 日止，應收帳款總額來自前述客戶之比率分別為 71%、74%及 65%。

3. 流動性風險

本公司之營運資金足以支應，故未有因無法籌措資金以履行合約義務之流動性風險。

(1) 流動性及利率風險表

下表詳細說明本公司已約定還款期間之非衍生金融負債剩餘合約到期分析，並以金融負債未折現現金流量編製，其包括利息及本金之現金流量。

102 年 12 月 31 日

	加權平均有效 利率 (%)	1 年 以 內	1 至 2 年	2 至 3 年	3 至 5 年	5 年 以 上
非衍生金融負債						
無附息負債	-	\$ 84,930	\$ _____	\$ _____	\$ _____	\$ _____

101 年 12 月 31 日

	加權平均有效 利率 (%)	1 年 以 內	1 至 2 年	2 至 3 年	3 至 5 年	5 年 以 上
非衍生金融負債						
無附息負債	-	\$ 97,802	\$ _____	\$ _____	\$ _____	\$ _____

101 年 1 月 1 日

	加權平均有效 利率 (%)	1 年 以 內	1 至 2 年	2 至 3 年	3 至 5 年	5 年 以 上
非衍生金融負債						
無附息負債	-	\$ 116,215	\$ _____	\$ _____	\$ _____	\$ _____

二六、關係人交易

本公司與關係人間之交易如下：

(一) 營業交易

	銷	貨	進	貨
	102年度	101年度	102年度	101年度
子 公 司	\$ 99,682	\$ 94,304	\$ 5,376	\$ 33,027

對關係人之銷貨價格係按市場行情價格議定，其收款條件廣盈資訊股份有限公司為月結 60 天；KWORLD (USA)為出貨 150 天；兆盛科技為月結 75 天，與非關係人收款條件為月結 90 天。進貨價格與進貨條件與一般進貨相同。

關 係 人 類 別	102年12月31日	101年12月31日	101年1月1日
<u>應收關係人款項</u>			
子 公 司	\$ 42,125	\$ 44,966	\$ 63,138
<u>其他應收款</u>			
子 公 司	4,285	\$ 5,878	3,881
<u>代 付 款</u>			
子 公 司	-	107	81
	<u>\$ 46,410</u>	<u>\$ 50,951</u>	<u>\$ 67,100</u>

流通在外之應付關係人款項餘額係未提供擔保，應收關係人款項未收取保證。102及101年度應收關係人款項並未提列呆帳費用。

(二) 對關係人放款

關 係 人 類 別	102年12月31日	101年12月31日	101年1月1日
<u>其他應收款</u>			
子 公 司	<u>\$ 14,903</u>	<u>\$ -</u>	<u>\$ -</u>

關 係 人 類 別	102年度	101年度
<u>利息收入</u>		
子 公 司	<u>\$ 119</u>	<u>\$ -</u>

本公司提供資金貸與晟碩科技，利率與市場利率相近。

(三) 其 他

關 係 人 類 別	102年度	101年度
<u>其他收入—租金收入</u>		
子 公 司	<u>\$ 1,445</u>	<u>\$ 1,105</u>
<u>其他收入—什項收入</u>		
子 公 司	<u>\$ 5,505</u>	<u>\$ 4,657</u>

本公司與關係人間之租賃契約，依參考市場行情議定租金，亦依一般付款條件收取或支付。本公司提供關係人部分管理服務，102及101年度認列並收取之收入分別為5,480仟元及4,269仟元，並予以適當分攤至發生成本之相關管理部門。

(四) 主要管理階層獎酬

	<u>102年度</u>	<u>101年度</u>
短期員工福利	\$ 10,709	\$ 9,179
退職後福利	<u>474</u>	<u>467</u>
	<u>\$ 11,183</u>	<u>\$ 9,646</u>

董事及其他主要管理階層之薪酬係由薪酬委員會依照個人績效及市場趨勢決定。

二七、質抵押之資產

下列資產業經提供為銀行融資額度之擔保品：

	<u>102年12月31日</u>	<u>101年12月31日</u>	<u>101年1月1日</u>
房屋及建築－淨額	<u>\$ -</u>	<u>\$ -</u>	<u>\$ 32,031</u>

二八、重大或有負債及未認列之合約承諾

除其他附註所述者外，本公司於資產負債表日有下列重大承諾事項及或有事項：

- (一) 本公司接獲 Sisvel S.p.A 於 100 年 5 月提出專利侵權訴訟通知，主張本公司產品在德國侵犯其專利，並向德國曼海姆 (Mannheim) 法院提起訴訟請求賠償，本公司已商請律師研擬處理相關事宜，另於 100 年 11 月接獲法院通知，Sisvel S.p.A 撤回告訴惟仍保有上訴權利，故本公司針對或有之專利侵權案件，持續依產品屬性予以估計權利金費用入帳。截至 102 年 12 月 31 日暨 101 年 12 月 31 日及 1 月 1 日止，本公司依據同業經驗值，已估列前述應付權利金分別為 5,590 仟元、5,441 仟元及 5,563 仟元 (帳列其他應付款項下)。
- (二) 本公司因使用美洲支援 MPEG 相關之技術，須支付予非關係人相關之權利金，依銷售數量方式提列。截至 102 年 12 月 31 日暨 101 年 12 月 31 日及 1 月 1 日止，本公司依據同業經驗值，已估列前述應付權利金分別為 10,581 仟元、9,738 仟元及 8,867 仟元 (帳列其他應付款項下)。

二九、外幣金融資產及負債之匯率資訊

本公司具重大影響之外幣金融資產及負債資訊如下：

102 年 12 月 31 日

	外	幣	匯	率	帳	面	金	額
<u>金 融 資 產</u>								
<u>貨幣性項目</u>								
美 金	\$	7,451		29.805	\$		222,067	
人 民 幣		9,686		4.919			47,647	
							<u>269,714</u>	
<u>金 融 負 債</u>								
<u>貨幣性項目</u>								
美 金		1,381		29.805	\$		41,164	

101 年 12 月 31 日

	外	幣	匯	率	帳	面	金	額
<u>金 融 資 產</u>								
<u>貨幣性項目</u>								
美 金	\$	7,053		29.04	\$		204,825	
人 民 幣		6,649		4.66			30,985	
							<u>235,810</u>	
<u>金 融 負 債</u>								
<u>貨幣性項目</u>								
美 金		2,477		29.04	\$		71,944	
人 民 幣		27		4.66			128	
							<u>72,072</u>	

101 年 1 月 1 日

	外	幣	匯	率	帳	面	金	額
<u>金 融 資 產</u>								
<u>貨幣性項目</u>								
美 金	\$	6,137		30.275	\$		185,790	
人 民 幣		4,119		4.807			19,798	
							<u>205,588</u>	
<u>金 融 負 債</u>								
<u>貨幣性項目</u>								
美 金		2,757		30.275	\$		83,460	
人 民 幣		65		4.807			312	
							<u>83,772</u>	

三十、附註揭露事項

(一) 重大交易事項及(二)轉投資事業相關資訊：

1. 資金貸與他人。(附表一)
2. 為他人背書保證。(無)
3. 年底持有有價證券情形(不包含投資子公司部分)。(無)
4. 累積買進或賣出同一有價證券之金額達新臺幣三億元或實收資本額百分之二十以上。(無)
5. 取得不動產之金額達新臺幣三億元或實收資本額百分之二十以上。(無)
6. 處分不動產之金額達新臺幣三億元或實收資本額百分之二十以上。(無)
7. 與關係人進、銷貨之金額達新臺幣一億元或實收資本額百分之二十以上。(無)
8. 應收關係人款項達新臺幣一億元或實收資本額百分之二十以上。(無)
9. 從事衍生工具交易。(無)
10. 被投資公司資訊。(附表二)

(三) 大陸投資資訊：

1. 大陸被投資公司名稱、主要營業項目、實收資本額、投資方式、資金匯出入情形、持股比例、投資損益、期末投資帳面金額、已匯回投資損益及赴大陸地區投資限額。(無)
2. 與大陸被投資公司直接或間接經由第三地區所發生下列之重大交易事項，及其價格、付款條件、未實現損益：(無)
 - (1) 進貨金額及百分比與相關應付款項之期末餘額及百分比。
 - (2) 銷貨金額及百分比與相關應收款項之期末餘額及百分比。
 - (3) 財產交易金額及其所產生之損益數額。
 - (4) 票據背書保證或提供擔保品之期末餘額及其目的。
 - (5) 資金融通之最高餘額、期末餘額、利率區間及當期利息總額。

(6) 其他對當期損益或財務狀況有重大影響之交易事項，如勞務之提供或收受等。

三一、首次採用個體財務報告會計準則

本公司轉換至個體財務報告會計準則日為 101 年 1 月 1 日。轉換至個體財務報告會計準則後，對本公司個體資產負債表暨個體綜合損益表之影響如下：

(一) 101 年 1 月 1 日個體資產負債表項目之調節

<u>中華民國一般公認會計原則</u>	<u>金額</u>	<u>轉換之影響</u>	<u>個體財務報告會計準則</u>	<u>說明</u>
<u>資 產</u>				
現金及約當現金	\$159,647	(\$ 72,972)	\$ 86,675	(1)
備抵銷貨與折讓	(3,248)	3,248	-	(5)
無活絡市場之債券投資	-	72,972	72,972	(1)
— 流動				
遞延所得稅資產—流動	6,222	(6,222)	-	(2)
預付設備款	1,011	(1,011)	-	(6)
遞延所得稅資產—非流動	8,820	7,526	16,346	(2)、(3)及(4)
預付款項—非流動	-	1,011	1,011	(6)
採用權益法之長期投資 ／採用權益法之投資	88,578	(4,106)	84,472	(8)及(9)
<u>負 債</u>				
應付費用／其他應付款	41,928	1,520	43,448	(3)
負債準備—流動	-	3,948	3,948	(5)及(7)
其他流動負債	5,852	(700)	5,152	(7)
應計退休金負債	3,752	(90)	3,662	(4)
遞延所得稅負債—非流動	-	1,020	1,020	(2)
遞延貸項—聯屬公司間 利益	3,656	(3,656)	-	(9)
<u>權 益</u>				
累積換算調整數／國外營運機構財務報表換算之 兌換差額	1,237	(5)	1,232	(3)
保留盈餘	49,308	(1,591)	47,717	(3)及(4)

(二) 101 年 12 月 31 日個體資產負債表項目之調節

中華民國一般公認會計原則		個體財務報告會計準則				
項	目	金	額	轉換之影響	說	明
<u>資 產</u>						
現金及約當現金		\$ 154,640		(\$ 55,444)	\$ 99,196	(1)
備抵銷貨與折讓		(1,181)		1,181	-	(5)
無活絡市場之債券投資— 流動		-		55,444	55,444	(1)
遞延所得稅資產—流動		11,437		(11,437)	-	(2)
預付設備款		873		(873)	-	(6)
遞延所得稅資產—非流動		729		11,932	12,661	(2)、(3) 及(4)
預付款項—非流動		-		873	873	(6)
採用權益法之長期投資/ 採用權益法之投資		107,905		(6,175)	101,730	(8)及(9)
<u>負 債</u>						
應付費用/其他應付款		41,284		1,191	42,476	(3)
負債準備—流動		-		1,881	1,881	(5)及(7)
其他流動負債		4,151		(700)	3,451	(7)
應計退休金負債		3,627		(638)	2,989	(4)
遞延所得稅負債—非流動		-		361	361	(2)
遞延貸項—聯屬公司間利 益		5,684		(5,684)	-	(9)
<u>權 益</u>						
累積換算調整數/國外營 運機構財務報表換算之 兌換差額		458		6	464	(3)
保留盈餘		9,274		(916)	8,358	(3)及(4)

(三) 101 年度個體綜合損益表項目之調節

中華民國一般公認會計原則		個體財務報告會計準則				
項	目	金	額	轉換之影響	說	明
營業費用		\$ 152,246		(\$ 368)	\$ 151,878	(3)及(4)
採用權益法認列之投資利 益/採用權益法之子公司 損益份額		19,924		(50)	19,874	(8)
所得稅費用		3,011		64	3,075	(3)及(4)
<u>其他綜合損益</u>						
國外營運機構財務報表換 算之兌換差額					(927)	
確定福利之精算利益					508	(4)
與其他綜合損益組成部分 相關之所得稅費用					72	

(四) 豁免選項

除依據個體財務報告會計準則規定若干不得追溯適用及選擇下列豁免追溯適用之情形外，本公司係追溯適用個體財務報告會計準則以決定轉換日（101年1月1日）之初始個體資產負債表：

投資子公司、關聯企業及合資

本公司對轉換日前取得之投資子公司、關聯企業及合資，選擇於101年1月1日個體資產負債表中，依100年12月31日按中華民國一般公認會計原則所認列之金額列示。

股份基礎給付交易

本公司對所有在轉換日前已給與並已既得之股份基礎給付交易，選擇豁免追溯適用相關規定。

員工福利

本公司選擇將員工福利計畫有關之所有未認列累積精算損益於轉換日認列於保留盈餘。此外，本公司選擇以轉換日起各個會計期間推延決定之金額，揭露經驗調整之歷史資訊。

複合金融工具

過去發行之複合金融工具，其負債組成部分於轉換日已不存在，故本公司選擇不追溯將金融工具區分為兩個權益部分。

上述豁免選項對本公司之影響已併入以下「(五)重大調節說明」中說明。

(五) 重大調節說明

本公司依中華民國一般公認會計原則所採用之會計政策與依個體財務報告會計準則編製個體財務報表所採用之會計政策二者間存在之重大差異如下：

1. 存款期間超過3個月以上之定期存款

中華民國一般公認會計原則下，可隨時解約且不損及本金之定期存款，列於現金項下。轉換至個體財務報告會計準則後，定期存款期間超過3個月以上者，通常不列為現金及約當現金。該存款因無活絡市場之公開報價，且具有固定或可決定收取金

額，故存款期間超過 3 個月以上者，須分類為無活絡市場之債券投資－流動。

截至 101 年 12 月 31 日及 101 年 1 月 1 日，本公司因定期存款之會計處理分別調整增加無活絡市場之債券投資－流動 55,444 仟元及 72,972 仟元。

2. 遞延所得稅資產／負債

中華民國一般公認會計原則下，遞延所得稅資產於評估其可實現性後，認列相關備抵評價金額。轉換至個體財務報告會計準則後，僅當所得稅利益很有可能實現時始認列為遞延所得稅資產，不再使用備抵評價科目。

此外，中華民國一般公認會計原則下，遞延所得稅資產及負債依其相關資產或負債之分類劃分為流動或非流動項目，無相關之資產或負債者，依預期迴轉期間之長短劃分為流動或非流動項目。轉換至個體財務報告會計準則後，遞延所得稅資產及負債一律分類為非流動項目。

又中華民國一般公認會計原則下，同一納稅主體之流動遞延所得稅負債及資產應互相抵銷，僅列示其淨額；非流動之遞延所得稅負債及資產亦同。轉換至個體財務報告會計準則後，企業有法定執行權利將當期所得稅資產及負債互抵，且遞延所得稅資產及負債與由同一稅捐機關課徵所得稅之同一納稅主體有關者，始應將遞延所得稅資產及負債互抵。

截至 101 年 12 月 31 日及 101 年 1 月 1 日，本公司遞延所得稅資產重分類至非流動資產之金額分別為 11,798 仟元及 7,242 仟元；重分類至非流動負債之金額分別為 361 仟元及 1,020 仟元。

3. 員工福利－短期可累積帶薪假

中華民國一般公認會計原則下，短期支薪假給付未有明文規定，通常於實際支付時入帳。轉換至個體財務報告會計準則後，對於可累積支薪假給付，應於員工提供勞務而增加其未來應得之支薪假給付時認列費用。

截至 101 年 12 月 31 日及 101 年 1 月 1 日，本公司因短期可累積帶薪假之會計處理分別調整增加應付費用 1,191 仟元及 1,520 仟元；遞延所得稅資產分別調整增加 202 仟元及 258 仟元；累積換算調整數分別調整增加 6 仟元及減少 5 仟元。另 101 年度薪資費用調整減少 329 仟元及所得稅費用調整增加 56 仟元。

4. 員工福利－確定福利退休金計畫之精算損益

中華民國一般公認會計原則下，首次適用財務會計準則公報第十八號「退休金會計處理準則」所產生之未認列過渡性淨給付義務應按預期可獲得退休金給付在職員工之平均剩餘服務年限，採直線法加以攤銷並列入淨退休金成本。轉換至個體財務報告會計準則後，由於不適用國際會計準則第 19 號「員工福利」之過渡規定，未認列過渡性淨給付義務相關影響數應一次認列並調整保留盈餘。

中華民國一般公認會計原則下，精算損益係採用緩衝區法按可獲得退休金給付在職員工之平均剩餘服務年限攤銷認列於損益項下。轉換至個體財務報告會計準則後，依照國際會計準則第 19 號「員工福利」規定精算之確定福利計畫精算損益將選擇立即認列於其他綜合損益項下，於權益變動表認列入保留盈餘，後續期間不予重分類至損益。

截至 101 年 12 月 31 日及 101 年 1 月 1 日，本公司因依國際會計準則第 19 號「員工福利」之規定重新精算確定福利計畫，並依國際財務報導準則第 1 號「首次採用國際財務報導準則」規定，分別調整減少應計退休金負債 638 仟元及 90 仟元；遞延所得稅資產分別調整減少 108 仟元及 15 仟元。另 101 年度退休金成本調整減少 39 仟元及所得稅費用調整增加 8 仟元及產生其他綜合損益－確定福利計畫精算利益 508 仟元並調整增加保留盈餘 421 仟元。

5. 備抵銷貨退回及折讓

中華民國一般公認會計原則下，銷貨退回及折讓係依經驗估計可能發生之產品退回及折讓，於產品出售當年度列為銷貨收入之減項，並認列備抵退回及折讓作為應收帳款之減項；轉換為個體財務報告會計準則後，原帳列備抵退回及折讓係因過去事件所產生之現時義務，且金額及時點均具有不確定性，故重分類為負債準備一流動。

截至 101 年 12 月 31 日及 101 年 1 月 1 日，本公司備抵銷貨退回及折讓重分類至負債準備一流動之金額分別為 1,181 仟元及 3,248 仟元。

6. 預付設備款之表達

中華民國一般公認會計原則下，購置設備之預付款通常列為固定資產項下之預付設備款。轉換至個體財務報告會計準則後，購置設備之預付款通常列為預付款項，並依實現該資產之預期，將預付款項分類為非流動資產。

截至 101 年 12 月 31 日及 101 年 1 月 1 日，本公司預付設備款重分類至預付款項－非流動之金額分別為 873 仟元及 1,011 仟元。

7. 售後服務之表達

中華民國一般公認會計原則下，銷售貨品之售後服務通常列為其他流動負債。

轉換為個體財務報告會計準則後，原帳列其他流動負債係因過去事件所產生之現時義務，且金額及時點均具有不確定性，故重分類為負債準備一流動。

截至 101 年 12 月 31 日及 101 年 1 月 1 日，本公司其他流動負債項下之售後服務重分類為負債準備一流動，重分類金額皆為 700 仟元。

8. 採用權益法投資之調整

本公司採權益法評價之子公司，亦配合本公司轉換至國際財務報導準則進行分析及調節，並採用與本公司相同之會計政策及豁免選項。

截至 101 年 12 月 31 日及 101 年 1 月 1 日，本公司因採用權益法投資之調整會計處理分別調整減少長期股權投資 491 仟元及 450 仟元。另 101 年度權益法認列之投資利益調整減少 50 仟元。

9. 遞延貸項－聯屬公司間利益之分類

中華民國一般公認會計原則下，本公司與子公司間之順流交易下之未實現損益帳列遞延貸項－聯屬公司間利益項下。轉換後，應將未實現損益列為採權益法之投資之減項。

截至 101 年 12 月 1 日及 101 年 1 月 1 日，本公司因適用個體財務報告會計準則相關規定，將帳列遞延貸項－聯屬公司間利益重分類至採用權益法之投資之金額分別為 5,684 仟元及 3,656 仟元。。

(六) 現金流量表之重大調整說明

依中華民國一般公認會計原則之規定，可隨時解約且不損及本金之定期存款、可隨時出售且不損及本金之可轉讓定期存單係符合現金之定義。依個體財務報告會計準則之規定，持有約當現金之目的在於滿足短期現金承諾，而非為投資或其他目的。另規定，通常只有短期內（例如，自取得日起 3 個月內）到期之投資方可視為約當現金。因此，本公司 101 年 12 月 31 日及 1 月 1 日之定期存款分別計 55,444 仟元及 72,972 仟元因屬投資目的，依規定不列為現金及約當現金。

依中華民國一般公認會計原則之規定，利息之收付及股利之收取通常分類為營業活動，股利之支付則列為融資活動，並要求採間接法編製之現金流量表應補充揭露利息費用之付現金額。依個體財務報告會計準則之規定，利息及股利收付之現金流量應單獨揭露，且應以各期一致之方式分類為營業、投資或籌資活動。因此，依本公司 101 年度持有利息收現數 1,254 仟元應單獨揭露。

除此之外，依轉換至個體財務報告會計準則後個體現金流量表與依中華民國一般公認會計原則之個體現金流量表並無對本公司有其他重大影響差異。

廣寰科技股份有限公司及轉投資公司

資金貸與他人

民國 102 年 1 月 1 日至 12 月 31 日

附表一

單位：除另予註明者外，係新台幣仟元

編號	貸出資金之公司	貸與對象	往來項目	是否為關係人	本年度最高餘額 (註 3)	年底餘額 (註 3)	實際動支金額	利率區間 (%)	資金貸與性質	業務往來金額	有短期融通資金必要之原因	提列備抵呆帳金額	擔保品		對個別對象資金貸與限額	資金貸與總限額	備註
													名稱	價值			
0	廣寰科技股份有限公司	KWORLD (USA)	其他流動資產	是	\$ 29,805 (USD 1,000 仟元)	\$ 29,805 (USD 1,000 仟元)	\$ -	2.50	業務往來	\$ 240,046	-	\$ -	-	-	\$ 96,477	\$ 192,954	註 1
0	廣寰科技股份有限公司	晟碩科技股份有限公司	其他流動資產	是	20,000	20,000	14,903	2.896	短期融通資金	-	營業週轉	-	-	-	96,477	192,954	註 1
1	CHAMP RICH	KWORLD (USA)	其他流動資產	是	11,922 (USD 400 仟元)	11,922 (USD 400 仟元)	8,942 (USD 300 仟元)	0.80	短期融通資金	-	營業週轉	-	-	-	-	120,597	註 2

註 1：因業務往來者，個別對象資金貸與限額不得超過資金貸與前 12 個月期間內之業務往來總金額，且不得超過本公司淨值 20%；資金融通最高限額係依本公司淨值 40% 計算。

註 2：個別對象資金貸與限額因短期融通資金之必要者，不得超過貸與企業淨值之 20%，惟公司直接或間接投資持有表決權股份百分之百國外公司間不受此限；資金融通最高限額，係依本公司淨值 25% 計算。

註 3：係按年底匯率換算。

廣寰科技股份有限公司及轉投資公司
被投資公司名稱、所在地區...等相關資訊

民國 102 年 12 月 31 日

附表二

單位：除另予註明者外，
為新台幣仟元

投資公司名稱	被投資公司名稱	所在地區	主要營業項目	原始投資金額 (註 2)		年底持		被投資公司 本年度(損)益 (註 1)	本年度認列之 投資(損)益 (註 1)	備註	
				年	年	股	比率(%)				帳面金額
廣寰科技股份有限公司	CHAMP RICH LIMITED	薩摩亞	控股公司	\$ 46,222 (USD 1,500仟元)	\$ 46,222 (USD 1,500仟元)	1,500,000	100.00	\$ 13,940	\$ 3,357	\$ 3,357	子公司(註1)
	晟碩科技股份有限公司	台灣	多媒體視訊產品製造	10,000	10,000	1,000,000	100.00	8,222	(695)	(1,683)	子公司(註1、3)
	廣盈資訊股份有限公司	台灣	視訊監控系統之銷售	51,774	51,774	7,617,560	53.32	92,157	14,273	7,582	子公司(註1、3)
CHAMP RICH LIMITED	KWORLD (USA)	美國	多媒體視訊產品及視訊監控系統之銷售	USD 500仟元	USD 500仟元	1,000,000	100.00	(USD 507仟元)	USD 87仟元	USD 87仟元	子公司(註1)
	兆盛科技有限公司	香港	多媒體視訊產品之銷售	USD 128仟元	USD 128仟元	1,000,000	100.00	USD 747仟元	USD 75仟元	USD 75仟元	子公司(註1)
	NET MEDIA	英國	多媒體視訊產品及視訊監控系統之銷售	USD 82仟元	USD 82仟元	50,000	100.00	USD 6仟元	USD -仟元	USD -仟元	子公司(註1)
廣盈資訊股份有限公司	TRANSLINKING TECHNOLOGY LIMITED	薩摩亞	控股公司	14,990 (USD 500仟元)	14,990 (USD 500仟元)	500,000	100.00	13,999	(644)	(644)	子公司(註1)
TRANSLINKING TECHNOLOGY LIMITED	KGUARD SECURITY, INC.	美國	視訊監控系統之銷售	USD 500仟元	USD 500仟元	1,000,000	100.00	USD 469仟元	(USD 22仟元)	(USD 22仟元)	子公司(註1)

註 1：係按被投資公司同期間經會計師查核之財務報表計算。

註 2：係按原始投資匯率換算。

註 3：係未實現銷貨損益。

柒、財務狀況及經營結果之檢討分析與風險事項

一、財務狀況分析：合併財務報表

單位：新台幣仟元

項 目 \ 年 度	102 年度	101 年度	差 異	
			金 額	%
流動資產	571,106	565,563	5,543	0.98
不動產、廠房及設備	127,253	129,907	(2,654)	(2.04)
無形資產	1,303	667	636	95.35
其他資產	16,600	16,671	(71)	(0.43)
資產總額	716,262	712,808	3,454	0.48
流動負債	149,681	175,370	(25,689)	(14.65)
長期負債	-	-	-	-
其他負債	3,514	3,352	162	4.83
負債總額	153,195	178,722	(25,527)	(14.28)
股本	439,705	439,705	-	-
資本公積	11,688	11,688	-	-
保留盈餘	30,040	8,358	21,682	259.42
累積換算調整數	953	464	489	105.39
母公司業主之權益	482,386	460,215	22,171	4.82
非 控 制 權 益	80,681	73,871	6,810	9.22
股東權益總額	563,067	534,086	28,981	5.43

增減變動比例百分之二十以上，且變動金額達新台幣一仟萬元者之變動分析說明：

保留盈餘：本期增加主要係102年度獲利所致。

二、財務績效：合併財務報表

(一)經營結果比較分析表：

單位：新台幣仟元

項 目	102 年度		101 年度		增減金額	變動比例 (%)
	小 計	合 計	小 計	合 計		
營業收入總額	803,206		956,014		(152,808)	(15.98)
減：銷貨退回	14,841		18,775		(3,934)	(20.95)
銷貨折讓	34,768		37,124		(2,356)	(6.35)
營業收入淨額		753,597		900,115	(146,518)	(16.28)
營業成本		515,835		665,330	(149,495)	(22.47)
營業毛利		237,762		234,785	2,977	1.27
營業費用		220,212		254,549	(34,337)	(13.49)
營業淨利(損)		17,550		(19,764)	37,314	188.80
營業外收入及支出		13,803		(4,891)	18,694	382.21
稅前淨利(損)		31,353		(24,655)	56,008	227.17
減：所得稅費用		3,170		6,598	(3,428)	(51.96)
稅後淨利(損)		28,183		(31,253)	59,436	190.18
其他綜合(損)益		798		(564)	1,362	241.49
本期綜合(損)益		28,981		(31,817)	60,798	191.09
淨利歸屬於母公司業主		21,544		(39,780)	61,324	154.16
淨利歸屬於非控制權益		6,639		8,527	(1,888)	(22.14)
綜合損益總額歸屬於 母公司業主		22,171		(40,127)	62,298	155.25
綜合損益總額歸屬於 非控制權益		6,810		8,310	(1,500)	(18.05)

1、增減變動比例達百分之二十以上，且變動金額達新台幣一仟萬元者之變動分析說明：

- (1)營業成本減少：主係銷貨收入減少，以及去化呆滯庫存迴轉存貨跌價損失所致。
- (2)營業淨利、稅前淨利、稅後淨利、淨利歸屬於母公司業主以及綜合損益總額歸屬於母公司業主增加：主係102年度合併公司調整產品結構，加上持續有效控管成本以及擲節各項費用，致102年度轉虧為盈。

2、未來因應計劃：持續擴展新通路，並導入新產品線，以增加高毛利率產品之銷售，另積極控管存貨，以降低存貨跌價、呆滯及報廢風險。

(二)營業毛利變動分析表：

單位：新台幣仟元

項 目	前後期 增(減)變動數	差異原因	
		銷貨收入差異	銷貨成本差異
營業毛利	2,977	(146,518)	(149,495)

變動分析如下：

- 1、銷貨收入差異：受網路電視蓬勃發展影響，多媒體視訊產品消費市場萎縮，故產生不利之銷貨收入差異。
- 2、銷貨成本差異：因銷售減少且持續有效控管成本，故產生有利之銷貨成本差異。

三、現金流量分析

(一)最近年度現金流量變動之分析說明：

項 目	年 度		
	102 年度	101 年度	增(減)比例%
現金流量比率	(19)	13	(246)
現金流量允當比率	70	100	(30)
現金再投資比率	(5)	4	(225)

增減比例變動分析說明：

現金流量比率、現金流量允當比率、現金再投資比率減少：

主係 102 年年底備貨較多，產生營業活動現金流出所致。

(二)現金不足額之補救措施及流動情形分析：無。

(三)未來一年(103年)現金流動性分析：個體財務報表

單位：新台幣仟元

期初現金餘額	預計全年來自營業活動淨現金流量	預計全年其他現金流量	預計現金剩餘(不足)數額	現金不足額之補救措施	
				投資計劃	理財計劃
147,259	12,000	(10,000)	149,259	—	—

四、最近年度重大資本支出對財務業務之影響：無。

五、最近年度轉投資政策、其獲利或虧損之主要原因、改善計畫及未來一年投資計畫

(一)轉投資情形及其獲利或虧損之原因及未來因應措施

單位：新台幣仟元

轉投資公司	認列之投資 (損)益金額	政策	虧損/獲利之 主要原因
CHAMP RICH LIMITED	3,357	控股公司	因轉投資公司 KWorld USA 與 MaxMedia 獲利
晟碩科技股份公司	(1,683)	多媒體視訊產品製造	營運初期，尚在佈建品牌行銷通路，故產生虧損
廣盈資訊股份有限公司	7,582	視訊監控系統之銷售	品牌通路佈局漸漸奏效所致
KWorld(USA) COMPUTER, INC.	USD 87 仟元	擴展美洲市場，建立銷售及客戶管道	調整產品結構以及樽節支出等所致。
MaxMedia Technology Limited	USD75 仟元	擴展海外市場，建立銷售及客戶管道，深入海外市場開發新客源，提供客戶即時服務。	積極研發多功能電視卡新產品及爭取專案開發之合作
TRANSLINKING TECHNOLOGY LIMITED	(644)	控股公司	因轉投資公司 KGUARD SECURITY, INC.虧損
KGUARD SECURITY, INC.	(USD 22 仟元)	拓展美洲視訊監控系統市場	營運尚未達經濟規模

(二)改善計畫及未來一年投資計畫：導入新產品線並加強行銷及擴展新通路，期能增加銷售以達經濟規模。

六、風險事項分析：

(一) 最近年度及截至年報列印日止利率、匯率變動、通貨膨脹情形對公司損益之影響及未來因應措施：

1.利率變動對公司損益之影響及未來因應措施

合併公司102年度利息收入2,381仟元佔營業收入淨額753,597仟元為0.32%，佔稅前淨利31,353仟元為7.59%比率不高，對公司損益影響不大。因此利率之變動對本公司整體營運影響不大。

2.匯率變動對公司損益之影響及未來因應措施

合併公司102年度兌換利益淨額8,906仟元佔該年度營業收入淨額753,597仟元及稅前淨利31,353仟元分別為1.18%及28.41%。

本公司產品銷售主要以外銷為主，且美金計價的應收帳款大於應付帳款，故匯率變動對本公司之損益有一定程度之影響，為因應匯兌風險之考量，本公司之具體作法如下：

- A. 將進出口貿易業務維持平衡，對於本公司之部份進、出貨外幣交易，將以自然避險(Natural Hedge)之方式，抵銷部份匯率變動風險。
- B. 隨時蒐集有關匯率變化資訊，充分掌握匯率走勢，並參酌銀行之分析建議，視資金需求及匯率變化，適時調節外幣存款。

3.通貨膨脹情形對公司損益之影響及未來因應措施

我國政府對於本國通貨膨脹情形控制得宜，物價指數相對穩定，故無所謂一般通貨膨脹問題。惟為防止未來國際原物料價格呈現上漲趨勢，致生產成本提高，本公司將積極進行成本擰節計劃，並適時提高產品售價，藉以反應成本上揚情況，以減緩本公司承擔通貨膨脹之壓力。

(二)從事高風險、高槓桿投資、資金貸與他人、背書保證及衍生性商品交易之政策、獲利或虧損之主要原因及未來因應措施：

1.從事高風險、高槓桿投資之政策、獲利或虧損之主要原因及未來因應措施：

本公司主要專注本業之發展，並未跨足其他高風險產業之投資，且本公司一向穩健經營、財務健全，不作高槓桿投資。

2.資金貸與他人之政策：

截至103年3月31日止本公司與子孫公司間60,470仟元之資金貸與均符合相關法令。未來本公司亦會依訂定之「資金貸與他人作業程序」辦理，並依法令規定及時且正確公告各項資訊。

3.背書保證之政策:

截至103年3月31日止本公司未有背書保證之情形。未來本公司亦會依訂定之「背書保證辦法」辦理，並依法令規定正確且及時的公告各項背書保證之資訊。

4.衍生性商品交易之政策:

截至103年3月31日止本公司未有從事衍生性商品交易。未來若因營運需求而有進行衍生性商品交易時，亦將依本公司訂定之「取得或處份資產處理程序」辦理，並依法令規定正確且及時的公告各項交易資訊。

(九)進貨或銷貨集中所面臨之風險及因應措施：

1.進貨集中之風險及因應措施

合併公司最近二年度對單一廠商進貨比重除了非關係人10071公司和非關係人10074公司分別約為10%~16%和12%~21%以外，餘均未逾10%；因此整體而言，合併公司進貨並無相對集中於特定廠商。

合併公司與原物料及成品供應商均維持良好穩定的合作關係，除充分掌握貨源外，並在品質及交期上嚴格控管，以確保供貨無虞，另為維持供貨來源穩定性及價格競爭力，亦陸續分散採購對象增加供貨來源之機動，以避免進貨來源短缺並降低採購成本。

2.銷貨集中之風險及因應措施

合併公司最近二年度對單一客戶銷售比重均未逾10%，因此整體而言，本公司應不致有銷貨集中之情形。

此外，合併公司亦會積極拓展新客源，並開發滿足客戶需求之產品，以期降低銷貨集中之風險。

(十)董事、監察人或持股超過百分之十之大股東，股權之大量移轉或更換對公司之影響、風險及因應措施：

無。

(十一)經營權之改變對公司之影響、風險及因應措施：

無。

(十二) 訴訟或非訟事件，應列明公司及公司董事、監察人、總經理、實質負責人、 持股比例超過百分之十之大股東及從屬公司已判決確定或尚在繫屬中之重大訴訟、非訟或行政爭訟事件，其結果可能對股東權益或證券價格有重大影響者，應揭露其系爭事實、標的金額、訴訟開始日期、主要涉訟當事人及截至年報刊印日止之處理情形：

1.公司最近二年度及截至年報刊印日止已判決確定或目前尚在繫屬中之訴訟、非訟 或

行政爭訟事件，其結果可能對股東權益或證券價格有重大影響者：無。

2.公司董事、監察人、總經理、實質負責人、持股比例超過百分之十之大股東及從屬公司，最近二年度及截至年報刊印日止已判決確定或目前尚在繫屬中之訴訟、非訟或行政爭訟事件，其結果可能對公司股東權益或證券價格有重大影響者：無。

(十三)其他重要風險及因應措施：無。

七、其他重要事項：無。

捌、特別記載事項

一、關係企業相關資料：

(一)關係企業合併營業報告書

1、關係企業概況：

(1)關係企業組織圖

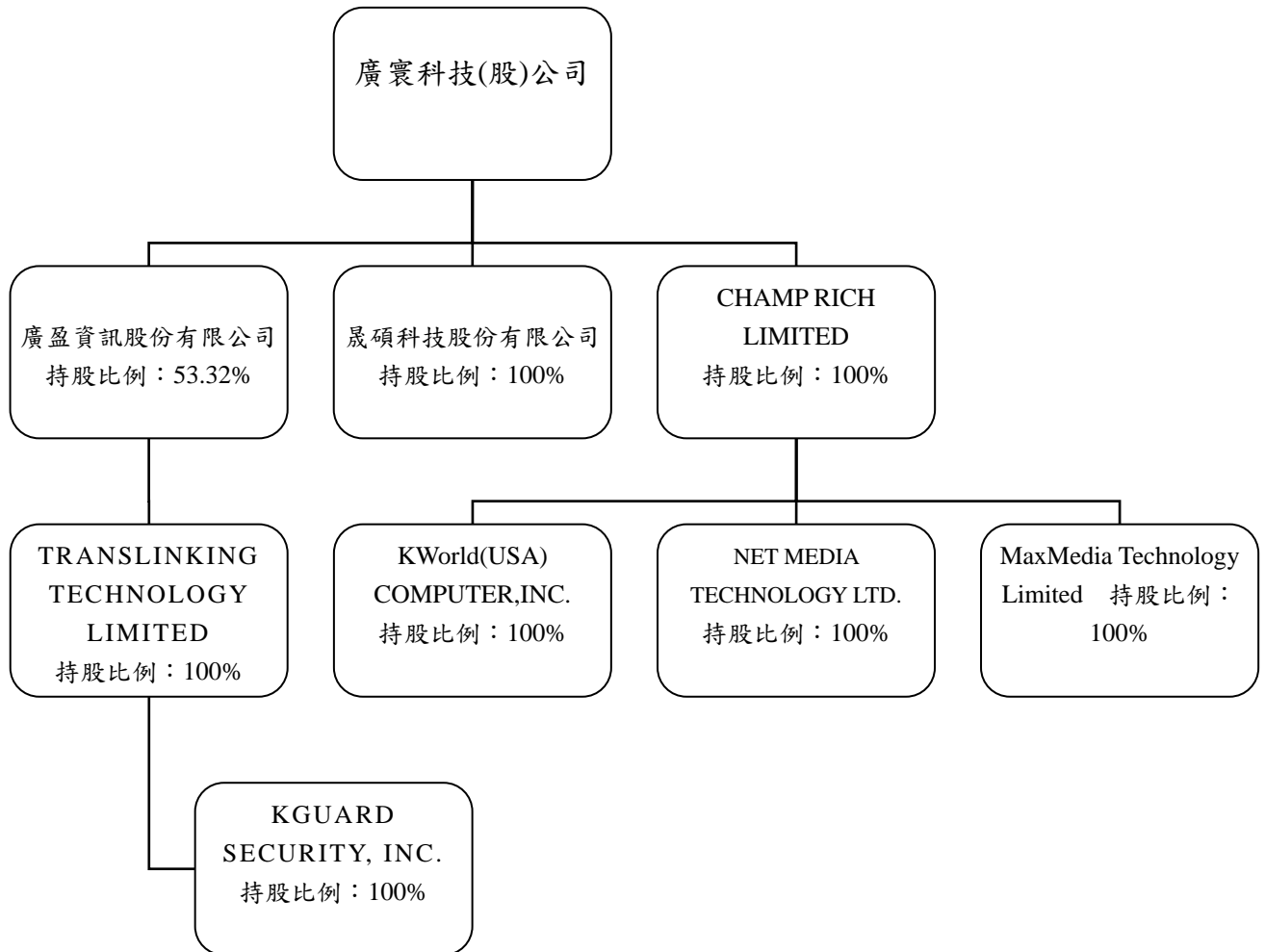

(2)關係企業基本資料：

103年3月31日 單位：元

企業名稱	設立日期	地址	實收資本額	主要營業項目
KWorld(USA) COMPUTER, INC.	94.05.26	17005 EVERGREEN PLACE, UNIT C CITY OF INDUSTRY, CA 91745	USD500,000	多媒體視訊產品 及視訊監控系統 之銷售
CHAMP RICH LIMITED	97.01.02	Offshore Chambers, P.O. Box217, Apia, Samoa	USD1,500,000	轉投資控股公司
MaxMedia Technology Limited	97.01.15	香港九龍旺角彌敦道 582-592 號信和中 心 804 室	USD10,000	多媒體視訊產品 之銷售
NET MEDIA TECHNOLOGY LTD	97.10.31	Nucleus Brunel Way Off Marsh Street, DartfordKent, DA1 GA, United Kingdom	GBP50,000	已於 103 年 4 月完 成清算程序
廣盈資訊股份有限公司	98.04.23	新北市中和區建二路 113 號 4 樓	TWD142,875,000	視訊監控系統之 銷售
晟碩科技股份有限公司	99.12.16	新北市中和區建二路 113 號 7 樓	TWD10,000,000	多媒體視訊產品 製造
TRANSLINKING TECHNOLOGY LIMITED	100.11.16	Offshore Chambers, P.O. Box 217, Apia, Samoa	USD500,000	轉投資控股公司
KGUARD SECURITY, INC.	101.01.03	17005 EVERGREEN PLACE, UNIT C CITY OF INDUSTRY, CA 91745	USD500,000	視訊監控系統之 銷售

(3)推定有控制與從屬關係者其相同董事資料：無

(4)整體關係企業經營業務所涵蓋之行業並說明往來分工情形

本公司及本公司之關係企業所經營之業務包括：製造業、買賣業及控股公司等。

(5)關係企業董事、監察人及總經理資料：

103年3月31日 單位：股

企業名稱	職稱	姓名或代表人	持有股數	
			股數	持股比率
KWorld(USA) COMPUTER, INC.	董事長	CHAMP RICH LIMITED 法人代表：王忠傑	1,000,000	100%
CHAMP RICH LIMITED	董事長	廣震科技(股)公司 法人代表：王忠傑	1,500,000	100%
MaxMedia Technology Limited	董事長	CHAMP RICH LIMITED 法人代表：王忠傑	1,000,000	100%
NET MEDIA TECHNOLOGY LTD	董事長	CHAMP RICH LIMITED 法人代表：王忠傑	50,000	100%
廣盈資訊股份有限公司	董事長	廣震科技(股)公司 法人代表：王忠傑	7,617,560	53.32%
晟碩科技股份有限公司	董事長	廣震科技(股)公司 法人代表：王忠傑	1,000,000	100%
TRANSLINKING TECHNOLOGY LIMITED	董事長	廣盈資訊股份有限公司 法人代表：王忠傑	500,000	53.32%
KGUARD SECURITY, INC.	董事長	TRANSLINKING TECHNOLOGY LIMITED 法人代表：蘇瑞良	1,000,000	53.32%

(6)關係企業營運概況：

102年12月31日單位：新台幣仟元

企業名稱	資本額	資產總額	負債總額	淨值	營業收入	營業利益	本期(損)益	每股盈餘
CHAMP RICH LIMITED	46,222	17,000	119	16,881	-	(1,457)	3,357	-
MaxMedia Technology Limited	3,797	40,042	17,772	22,270	75,058	876	2,210	-
KWorld(USA) COMPUTER, INC.	15,932	29,251	44,373	(15,122)	51,667	2,382	2,548	-
NET MEDIA TECHNOLOGY LTD	2,630	168	-	168	-	-	-	-
廣盈資訊股份有限公司	142,875	227,731	54,444	173,287	315,810	13,993	14,273	0.01
晟碩科技股份有限公司	10,000	34,391	25,180	9,211	26,911	(772)	(695)	-0.69
TRANSLINKING TECHNOLOGY LIMITED	14,990	13,999	-	13,999	-	-	(644)	-
KGUARD SECURITY, INC.	14,990	88,004	74,012	13,992	91,814	(694)	(644)	-

註：關係企業若為外國公司，相關數字應以報告日之匯率換算新台幣列示。

(二)關係企業合併財務報表

聲 明 書

本公司民國一〇二年度（自一〇二年一月一日至一〇二年十二月三十一日止）依「關係企業合併營業報告書、關係企業合併財務報表及關係報告書編製準則」規定，應納入編製關係企業合併財務報表之公司與依證券發行人財務報告編製準則及國際會計準則第二十七號「合併財務報表」規定應納入編製母子公司合併財務報表之公司均相同，且關係企業合併財務報表所應揭露相關資訊於前揭母子公司合併財務報表中均已揭露，爰不再另行編製關係企業合併財務報表。

特此聲明

公司名稱：廣震科技股份有限公司



董事長：王 忠 傑



中 華 民 國 一 〇 三 年 三 月 七 日

二、最近年度及截至年報刊印日止，私募有價證券辦理情形：無。

三、最近年度及截至年報刊印日止子公司持有或處分本公司股票情形：無。

四、其他必要補充說明事項：

(一)資產價值減損之會計處理請參閱第147頁，本公司102年度無資產減損。

(二)本公司已完成上櫃承諾事項且均按季函覆主管機關上櫃承諾事項之執行情形。

五、最近年度及截至年報刊印日止，發生本法第三十六條第二項第二款所定對股東權益或證券價格有重大影響之事項：

無。

廣寰科技  有限公司

董事長：王忠傑 

*kw*world®

 **Enrich your world**
spark your sense feel the impact



廣寰科技股份有限公司
地址: 新北市中和區建二路113號6樓
電話: (02) 8228-6088
傳真: (02) 8221-6856
網址: <http://www.KWorld-global.com>